GreekNewsUSA

Volume 6 | No 95 | Πέμπτη, 29 Οκτωβρίου 2026 ΑΝΕΞΑΡΤΗΤΗ ΔΙΓΛΩΣΣΗ ΕΝΗΜΕΡΩΣΗ NYC - LI: $1.25 | Outside $1.50

ΟΜΟΓΕΝΕΙΑ

Η Μητρόπολη Νέας Ιερσέης ετοιμάζεται να υποδεχθεί τον νέο της Ποιμενάρχη



σελ. 6

ΗΠΑ

Στην τελική ευθεία η μάχη για το Κογκρέσο



σελ. 8

ΑΠΟΨΕΙΣ - ΣΧΟΛΙΑ

Η Σερβία και η επιστροφή της κοινωνίας στην πολιτική



σελ. 10

COMMUNITY

The Archbishop's Nameday Gala honors Archbishop Demetrios



page 36

ΤΑ «ΟΧΙ» Γ. ΓΕΡΑΠΕΤΡΙΤΗΣ: ΕΙΝΑΙ Η ΔΥΝΑΜΗ ΤΗΣ ΕΛΛΑΔΑΣ

NEA YORKH – GNUSA
[Φώτο: GANP/ Δημήτρης Πανάγος]



«Τα «ΟΧΙ» είναι η δύναμη της Ελλάδας» τόνισε ο Υπουργός Εξωτερικών Γιώργος Γεραπετρίτης κατά τον καταληκτικό χαιρετισμό του στην εορταστική εκδήλωση της Ομοσπονδίας Ελληνικών Σωματείων Μείζονος Νέας Υόρκης για την επέτειο της 28ης Οκτωβρίου 1940 στο Σταθάκειο Κέντρο στην Αστόρια την Κυριακή 25 Οκτωβρίου. Μιλώντας σε μια κατάμεστη αίθουσα παρουσία του Αρχιεπισκόπου Αμερικής κ. Ελπιδοφόρου, υψηλόβαθμων εκπροσώπων του διπλωματικού σώματος Ελλάδος και Κύπρου, πολλών προσκεκλημένων και της διοίκησης της Ομοσπονδίας ο Υπουργός Εξωτερικών επισήμανε ότι και σήμερα, αν χρειαστεί, ξέρουμε να λέμε ΟΧΙ. (Ολόκληρη η ομιλία του Υπουργού στη σελίδα 2).

Επισημαίνεται ότι στο δικό του χαιρετισμό ο Αρχιεπίσκοπος Αμερικής Ελπιδοφόρος αφού συνεχάρη την Ομοσπονδία Ελληνικών Σωματείων και τους διοργανω-

Συνέχεια στη σελίδα 4



GreekNewsUSA

Independent Bilingual News

A Publication of Greek News USA

Greek News USA
P.O. Box 535
Hicksville, NY 11801
USA
Tel.: 516 931-2333
e-mail: Newsdesk@greeknewsusa.com
www.GreekNewsUSA.com

Publisher/ Editor
Revekka Papadopoulou
RevekkaP@GreekNewsUSA.com

Photographer/ Video Production/ Editor
Dimitrios Panagos
DPanagos@GreekNewsUSA.com

Contributing editors
Sophia Niarchos

Washington
Michael Ignatiou, Petros Kasfikis

Cyprus
Andreas Charalampous

Features Contributor
Sophia A. Niarchos

Web Master
Dimitris Bimplis

Desktop publishing
Dimitris E. Panagos

Photographs - Video Production
Greek-American News Photos
orthodoxphotos@gmail.com

GreekNewsUSA welcomes letters, press releases, and community items from readers. Other manuscripts should be queried before submission. All material should be typed, double-spaced, and sent via e-mail whenever possible. Letters to the editor should be signed with name, address, and phone number. (Names will be withheld upon request.) Photographs cannot be returned. All correspondence should be addressed to Editor, GreekNewsUSA. The editor reserves the right to edit all material submitted for publication The opinions expressed are those of the writers and do not necessarily reflect the views of the publisher and staff. Advertising rates available upon request.

GreekNewsUSA is published biweekly at a subscription rate of US $165 annually (higher outside the U.S.) by Greek News USA, P.O. BOX 535 Hickville, NY 11801.

Copyright © 2026 GreekNewsUSA

GreekNewsUSA

• ΜΙΚΡΕΣ ΑΓΓΕΛΙΕΣ - CLASSIFIEDS
• ΔΙΑΦΗΜΙΣΕΙΣ - ADVERTISEMENTS
• ΣΥΝΔΡΟΜΕΣ - SUBSCRIPTIONS

Tel: (516) 931-2333
advertising@greeknewsusa.com
newsdesk@greeknewsusa.com

Γ. Γεραπετρίτης: Τα μεγάλα «ΟΧΙ» είναι αυτά που μας καθορίζουν

ΑΣΤΟΡΙΑ, NY



Ο Υπουργός Εξωτερικών, Γιώργος Γεραπετρίτης, παρέστη και απηύθυνε τον καταληκτήριο χαιρετισμό στην εκδήλωση της Ομοσπονδίας Ελληνικών Σωματείων Μείζονος Νέας Υόρκης για την Επέτειο της 28ης Οκτωβρίου 1940 στο Σταθάκειο Κέντρο στην Αστόρια την 26η Οκτωβρίου 2026.

«Σεβασμιώτατε,
Εξοχώτατε κύριε Πρόεδρε της Ομοσπονδίας Ελληνικών Σωματείων Μείζονος Νέας Υόρκης,
Αγαπητοί μου συμπατριώτες,
Αγαπητοί φίλοι.

Αν θες να γνωρίσεις την ψυχή της Ελλάδας, ταξίδεψε. Αυτή είναι η πίστη μας. Η πραγματική Ελλάδα είναι σήμερα στην Αστόρια, είναι στη Νέα Ιερσέη, είναι στη Φλώριδα, εκεί όπου βρίσκεται ο Οικουμενικός Ελληνισμός, εκεί που χτυπάει η καρδιά της πατρίδας μας. Κι εμείς στη Μητρόπολη έχουμε τη μεγαλύτερη ευθύνη: να κρατάμε τη γέφυρα με τους Έλληνες του κόσμου, να κρατάμε τους δεσμούς αυτούς που ενώνουν.

Ενώνουν την Ορθοδοξία με την πατρίδα, ενώνουν το παρόν με το παρελθόν και το μέλλον. Αυτή είναι η δική μας γέφυρα. Είναι πραγματικά πολύ μεγάλη η χαρά και κυρίως η συγκίνησή μου να βρίσκομαι σήμερα μαζί σας. Η τιμή είναι τέτοια, επειδή για χρόνια δεν είχε έρθει εδώ Υπουργός Εξωτερικών να τιμήσει την εκδήλωση αυτή. Θέλω να πω ότι και για μένα προσωπικά είναι μια αληθινά μεγάλη στιγμή να βρίσκομαι σήμερα μαζί σας, και ιδιαίτερα εδώ, στην Αστόρια, εδώ όπου ήρθαν οι δικοί μας πρόγονοι και οι δικοί μου πρόγονοι. Εγώ κατάγομαι από ένα μικρό χωριό και νησί των Δωδεκανήσων, εκεί που ξεκίνησαν από όλες τις πατρίδες για να φτάσουν ως εδώ, να γνωρίσουν καινούρια μέρη, να δουν καινούρια τύχη, να προκόψουν και να επιστρέψουν στην Ελλάδα.

Και βλέπω στα δικά σας σήμερα τα πρόσωπα τους δικούς μου συγγενείς, τους δικούς μου φίλους, τους προγόνους μου, οι οποίοι ήρθαν, πρόκοψαν, έζησαν, μεγάλωσαν και είχαν πάντοτε στην καρδιά τους την Ελλάδα, είχαν στην ψυχή τους το όραμα να γυρίσουν εκεί όπου ξεκίνησαν. Και αυτά τα πρόσωπα, τα δικά σας, είναι που μου δίνουν σήμερα πραγματική ελπίδα. Θέλω ιδιαίτερα να συγχαρώ τον Πρόεδρο, τον κύριο Βουρνά, και το Διοικητικό Συμβούλιο.

Γιατί αυτό το οποίο πάνω απ' όλα είναι το πολύτιμο πετράδι για την Ελλάδα είναι η ενότητα των ανθρώπων της. Είναι ενότητα την οποία πέτυχε ο Πρόεδρος. Και είναι πραγματικά το σπουδαιότερο απ' όλα να βλέπω σήμερα, εδώ, στην Αστόρια, ενωμένο όλο τον Ελληνισμό της Νέας Υόρκης στα δικά σας τα πρόσωπα και στα πρόσωπα των παιδιών μας. Θέλω ιδιαίτερα να ευχαριστήσω για την εξαίρετη ιστορική παρουσίαση, η οποία συνδύασε την υπέροχη ορχήστρα και τις εξαίρετες φωνές. Θερμά συγχαρητήρια. Καταφέρατε να συνδυάσετε την ιστορική τεκμηρίωση, τα γεγονότα, πολλά από τα οποία δεν είναι γνωστά σε όλους μας, με μια αλληλεπίδραση με εικόνα, με ήχο, με τραγούδι, που μας έκανε να αισθανθούμε πραγματική συγκίνηση, να θυμηθούμε όσοι έχουμε μελετήσει τα γεγονότα, και να γνωρίσουμε και άλλα, από εκείνα που διαμόρφωσαν την ιστορία μας.

Και θέλω να σας πω ότι ένα είναι το μήνυμα το οποίο βγαίνει, πιστεύω, από την 28η Οκτωβρίου του 1940 και από όσα σήμερα ακούσαμε από τους εκλεκτούς ομιλητές μας. Το μήνυμα είναι ότι η Ελλάδα πήγαινε πάντοτε απέναντι στις πιθανότητες. Η Ελλάδα ήταν η χώρα που έλεγε τα μεγάλα «ΟΧΙ». Και θέλω να σας πω ότι ποτέ δεν θα δειλιάσουμε να πούμε ένα μεγάλο «όχι» αν χρειαστεί να υποστηρίξουμε την πατρίδα μας. Και το «όχι» αυτό δεν θα ακουστεί από την Αθήνα, από τη Θεσσαλονίκη, από την Κρήτη. Θα ακουστεί από την Αστόρια, θα ακουστεί από τον Καναδά, από την Αυστραλία, από τη Γερμανία, από παντού. Και αυτό το μήνυμα ήθελα σήμερα να σας μεταφέρω: την ευγνωμοσύνη της πατρίδας για σας. Και για αυτό ζήτησα να είναι μαζί μου και οι διπλωματικές μας αποστολές στις Ηνωμένες Πολιτείες. Ο Πρέσβης μας στην Ουάσινγκτον, ο κύριος Αλεξανδρίδης, η Μόνιμη Αντιπρόσωπος στα Ηνωμένα Έθνη, η κυρία Μπαλτά, η Γενική μας Πρόξενος στη Νέα Υόρκη, η κυρία Ιφιγένεια Καναρά. Ιφιγένεια, όπως την ξέρετε όλοι.

Ήθελα να αναφερθώ για λίγο μόνο, δεν θέλω να σας κουράσω, για το τι σημαίνει σήμερα για την Ελλάδα η 28η Οκτωβρίου. Για εμάς η 28η Οκτωβρίου είναι μια μεγάλη ευθύνη και μια βαριά κληρονομιά.

Ευθύνη να μεγαλώνουμε την πατρίδα, να σεβόμαστε την ιστορία, να προσπαθούμε κάθε φορά να χτίζουμε για τις επόμενες γενιές. Και θέλω να σας πω, και το λέω με απόλυτη ειλικρίνεια και ευθύτητα απέναντί σας, ότι σήμερα η Ελλάδα είναι πιο δυνατή από ποτέ. Η φωνή της ακούγεται παντού και δυνατή. Βρίσκομαι εδώ, έχοντας την ιδιαίτερη τιμή να φέρω τον τίτλο του Υπουργού Εξωτερικών της Ελληνικής Δημοκρατίας, για να προεδρεύσω αυτήν την εβδομάδα σε συνεδριάσεις, οι οποίες γίνονται στο Συμβούλιο Ασφαλείας του Οργανισμού Ηνωμένων Εθνών, για την προστασία των παιδιών στους πολέμους, για τη θέση των γυναικών, για τη θαλάσσια ασφάλεια, για την τεχνητή νοημοσύνη, για όλα τα σύγχρονα θέματα τα οποία καθορίζουν την παγκόσμια αρχιτεκτονική ασφαλείας. Και σε αυτά προεδρεύει η μικρή μας Ελλάδα, η οποία όμως δεν είναι καθόλου μικρή σήμερα.

Κι όσοι θέλουν να σκέπτονται μεμψίμοιρα ή μικρόψυχα μια Ελλάδα μικρή και αδύναμη, θα τους λυπήσω πολύ. Η Ελλάδα είναι και θα παραμείνει μεγάλη. Και αυτό ας το θυμούνται όσοι μας επιβουλεύονται, γιατί δεν θα βρουν ποτέ εύκολο δρόμο για την Ελλάδα. Θέλω να πω το πόσο σπουδαίο πραγματικά είναι να μπορεί η Ελλάδα να έχει μια τόσο μεγάλη και τόσο δυνατή φωνή στον κόσμο. Προεδρεύουμε στο Συμβούλιο Ασφαλείας.

Σε 8 μήνες η Ελλάδα θα έχει την προεδρία του Συμβουλίου της Ευρωπαϊκής Ένωσης. Θα μπορεί να καθορίζει την ευρωπαϊκή ατζέντα, να περνάει τις προτεραιότητες και τις πολιτικές της. Η Ελλάδα έχει σήμερα αναπτύξει δεσμούς οι οποίοι είναι ακατάλυτοι και ισχυροί με όλες τις μεγάλες δυνάμεις, με τις Ηνωμένες Πολιτείες, με το Ισραήλ, με την Αίγυπτο, με τις χώρες του Κόλπου, με όλη την παγκόσμια αρχιτεκτονική ασφαλείας. Πριν από λίγες ημέρες βρέθηκε στην Αθήνα ο Υπουργός Εξωτερικών των Ηνωμένων Πολιτειών, ο Marco Rubio, και εκεί, από το λίκνο της δημοκρατίας, από την Πνύκα, στη σκιά της Ακρόπολης, είχε την ευκαιρία ο κύριος Rubio να αποδώσει τα εύσημα στην Ελλάδα, στον ελληνικό πολιτισμό, στην ελληνική αρχαιότητα, αλλά και στη σύγχρονη Ελλάδα, στη δυνατή Ελλάδα, η οποία έχει φωνή και δύναμη στον κόσμο. Και η Ελλάδα, η οποία μπορεί σήμερα με υπερηφάνεια να λέει ότι έχει έναν δικό της Θαλάσσιο Χωροταξικό Σχεδιασμό, έναν μεγάλο θαλάσσιο χάρτη, ότι έχει μεγάλα πάρκα θαλάσσια, ότι έχει αμερικανικούς κολοσσούς οι οποίοι έρχονται για έρευνες και εξορύξεις στον ελληνικό θαλάσσιο χώρο, να μπορεί να λέει με υπερηφάνεια ότι ενώνει την κοινωνία, την πολιτική, αλλά και την Ορθοδοξία.

Σεβασμιώτατε, χθες μόλις είχαμε μια ιστορική εξέλιξη για ολόκληρη την Οικουμενική Ορθοδοξία.

Υπήρξε συμφωνία μεταξύ του Αρχιεπισκόπου της Ιεράς Μονής της Αγίας Αικατερίνης του Όρους Σινά με την Αραβική Δημοκρατία της Αιγύπτου. Μια συμφωνία η οποία εξασφαλίζει, στο διηνεκές, για πάντα, τον ελληνορθόδοξο χαρακτήρα της Ιεράς Μονής, εξασφαλίζει τη δυνατότητα οι μοναχοί να μπορούν να έχουν μακρές άδειες παραμονής, να παραμένει αναλλοίωτος ο χαρακτήρας. Η Ελλάδα θα βρίσκεται για πάντα στην περιοχή του Σινά με τη συμφωνία η οποία έγινε. Και πάνω απ' όλα, θέλω να το πω, Σεβασμιότατε, γιατί έχει μοναδική αξία. Είναι η μοναδική προβολή της δύναμης και της ενότητας της Ορθοδοξίας. Αυτή τη συμφωνία συνηγόρησαν και ενθάρρυναν το Οικουμενικό Πατριαρχείο, το Πατριαρχείο Αλεξανδρείας, το Πατριαρχείο Ιεροσολύμων, η Εκκλησία της Κύπρου, η Εκκλησία της Ελλάδας.

Ό,τι συνέβαινε διαχρονικά, η Εκκλησία να στέκεται στην Πολιτεία, συμβαίνει και σήμερα. Η Εκκλησία, η Ορθοδοξία, η Πολιτεία, οι Έλληνες παντού, ενωμένοι, κάνουν θαύματα. Αυτή είναι η δική μας ιστορία.

Θέλω, κλείνοντας, να επισημάνω το πόσο πραγματικά συγκίνηση μπορεί να αισθάνεται ο καθένας ο οποίος φέρει την ελληνική ταυτότητα. Και το λέω πραγματικά ανατριχιάζοντας με όσα ακούσαμε σήμερα για τα μεγάλα «ΟΧΙ». Τι είναι άραγε εκείνο το οποίο ενώνει την Ελλάδα της αρχαιότητας με την Ελλάδα του σήμερα; Αυτό που τους ενώνει είναι μια ηρωική συνέχεια, ένα νήμα που δένει τα μεγάλα «όχι».

Το «ΟΧΙ» των Θερμοπυλών, το «ΟΧΙ» της 28ης, συνδέει το «ΟΧΙ» της Αγίας Λαύρας. Γιατί τα «ΟΧΙ» είναι η δύναμη της Ελλάδας. Τα μεγάλα «ΟΧΙ» είναι αυτά που μας καθορίζουν.

ΖΗΤΩ Η ΕΛΛΑΔΑ!
ΖΗΤΩ ΟΙ ΕΛΛΗΝΕΣ!
ΧΡΟΝΙΑ ΠΟΛΛΑ ΕΛΛΑΔΑ!

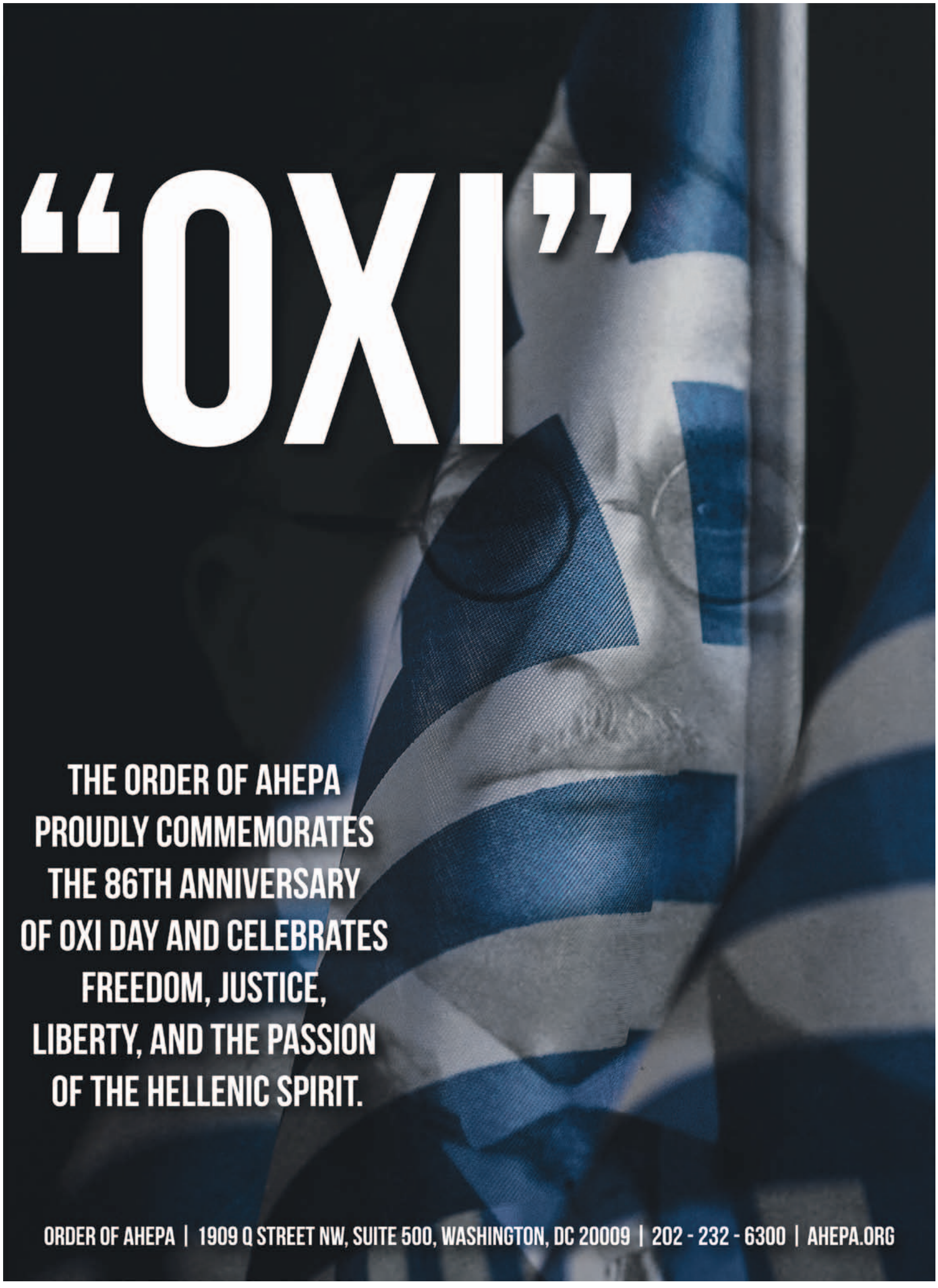
“OXI”
THE ORDER OF AHEPA
PROUDLY COMMEMORATES
THE 86TH ANNIVERSARY
OF OXI DAY AND CELEBRATES
FREEDOM, JUSTICE,
LIBERTY, AND THE PASSION
OF THE HELLENIC SPIRIT.
ORDER OF AHEPA | 1909 Q STREET NW, SUITE 500, WASHINGTON, DC 20009 | 202 - 232 - 6300 | AHEPA.ORG

Γ. ΓΕΡΑΠΕΤΡΙΤΗΣ: ΤΑ «ΟΧΙ» ΕΙΝΑΙ Η ΔΥΝΑΜΗ ΤΗΣ ΕΛΛΑΔΑΣ

συνέχεια από τη σελίδα 1



τές για την απόλυτα επιτυχημένη εκδήλωση και αναφέρθηκε στο αδούλωτο πνεύμα του Ελληνισμού και το μεγάλο ΟΧΙ του 1940, εξέφρασε τη συμπαράστασή του στην Ελληνική Κυβέρνηση λέγοντας ότι στα ζητήματα εξωτερικής πολιτικής και ιδιαίτερα στα εθνικά θέματα πρέπει όλοι να είμαστε ενωμένοι και να εμπιστεύομαστε τους χειρισμούς της κυβέρνησης και των αρμόδιων διπλωματών, καθώς τα ζητήματα αυτά είναι ευαίσθητα και λίγοι τα γνωρίζουν σε βάθος.

Ο κ. Γεραπετρίτης βρίσκεται στη Νέα Υόρκη αυτή την εβδομάδα με την ευκαιρία της Ελληνικής Προεδρίας του Συμβουλίου Ασφαλείας του ΟΗΕ και προήδρευσε ήδη σε δύο ανοιχτές συνεδριάσεις του ανώτατου εκτελεστικού οργάνου των Ηνωμένων Εθνών την Δευτέρα 26, στην ανοικτή συνεδρίαση υψηλού επιπέδου του Συμβουλίου Ασφαλείας με θέμα «Παιδιά στις Ένοπλες Συγκρούσεις», και την Τρίτη 27 Οκτωβρίου, σε δεύτερη ανοικτή συζήτηση υψηλού επιπέδου, αυτή τη φορά με αντικείμενο «Γυναίκες, Ειρήνη και Ασφάλεια».

«Ας διασφαλίσουμε ότι τα επόμενα 30 χρόνια θα μείνουν στη μνήμη όχι για τις υποσχέσεις που δώσαμε, αλλά για τις παραβιάσεις που αποτρέψαμε και τα παιδιά που προστατεύσαμε», τόνισε ο υπουργός Εξωτερικών Γιώργος Γεραπετρίτης, προεδρεύοντας της πρώτης συνεδρίασης του Συμβουλίου Ασφαλείας του ΟΗΕ για τα παιδιά και τις ένοπλες συγκρούσεις.

Ο υπουργός Εξωτερικών υπογράμμισε ότι η προστασία των παιδιών πρέπει να βρίσκεται στον πυρήνα της πρόληψης των συγκρούσεων, της οικοδόμησης της ειρήνης και της ανάκαμψης. Ζήτησε σταθερή πολιτική βούληση, συγκεκριμένες επενδύσεις και ουσιαστικές συνεργασίες, ώστε να αποδειχθεί ότι η προστασία τους «δεν αποτελεί απλώς μια προσδοκία, αλλά απαραίτητο θεμέλιο για διαρκή ειρήνη».

Στο πλαίσιο της δεύτερης συνεδρίασης ο κ. Γεραπετρίτης εκφώνησε κοινή δήλωση με την οποία 72 χωρες και η Ευρωπαϊκή Ενωση επαναβεβαίωσαν τη δέσμευση τους για την προστασία των γυναικών και των κοριτσιών στις ένοπλες συγκρούσεις και την ουσιαστική συμμετοχή των γυναικών στις ειρηνευτικές διαδικασίες.

Η Ελλάδα, μαζί με την Κολομβία, τη Δανία, τη Γαλλία, τη Λετονία, τη Λιβερία, τον Παναμά και το Ηνωμένο Βασίλειο, συγκαταλέγονται επίσης στα μέλη του Συμβουλίου Ασφαλείας που έχουν συνυπογράψει τις Κοινές Δεσμεύσεις για τις Γυναίκες, την Ειρήνη και την Ασφάλεια.

Χθες Τετάρτη 28 Οκτωβρίου συναντήθηκε με τον Γενικό Γραμματέα του διεθνούς Οργανισμού Αντόνιο Γκουτέρες, θέτοντας, μεταξύ άλλων, το ζήτημα του παράνομου Τουρκο-Λιβυκού Μνημονίου, τις προκλητικές ενέργειες της Τουρκίας στο Αιγαίο και την Ανατολική Μεσόγειο και την αδιάλλακτη στάση της Αγκυρας αλλά και της τουρκοκυπριακής ηγεσίας στο Κυπριακό.

Η Ελλάδα δίνει προτεραιότητα σε θέματα ελευθερίας της ναυσιπλοΐας και ασφάλειας των θαλάσσιων μεταφορών, όπως είναι εύλογο ως διεθνής ναυτιλιακή δύναμη, αλλά και σε θέματα όπως η προστασία των παιδιών και των γυναικών στις πολεμικές συγκρούσεις ανά τον κόσμο, καθώς και στην προστασία των παγκόσμιων πολιτιστικών αγαθών.

Ο Πρωθυπουργός Κυριάκος Μητσοτάκης που αναμενόταν αργά χθες το βράδυ στη Νέα Υόρκη θα προεδρεύσει σήμερα Πέμπτη 29 Οκτωβρίου στην τελευταία συνεδρίαση του Συμβουλίου Ασφαλείας για τον μήνα Οκτώβριο με αντικείμενο τις αναδυόμενες τεχνολογίες και τη θαλάσσια ασφάλεια. Στη συνεδρίαση αυτή θα συμμετέχει και ο Υπουργός Εξωτερικών, Γιώργος Γεραπετρίτης. Τόσο ο Πρωθυπουργός όσο και ο Υπουργός Εξωτερικών ολοκληρώνουν την επίσκεψή τους το απόγευμα της Παρασκευής και επιστρέφουν στην Ελλάδα.

«Άκυρο και ανυπόστατο»

ΝΕΑ ΥΟΡΚΗ – ΟΗΕ – της Γεωργίας Γαραντζιώτη / ΑΠΕ-ΜΠΕ

«Το εν λόγω μνημόνιο παραμένει άκυρο και ανυπόστατο, αντίκειται στο Διεθνές Δίκαιο και δεν μπορεί να αποτελέσει νόμιμη βάση για την οριοθέτηση θαλάσσιων ζωνών ούτε να παραγάγει έννομα αποτελέσματα για τρίτα κράτη», υπογράμμισε ο υπουργός Εξωτερικών Γιώργος Γεραπετρίτης, εκφωνώντας κοινή δήλωση εξ ονόματος της Ελλάδας, της Αιγύπτου, της Κύπρου, του Μπαχρέιν, των Ηνωμένων Αραβικών Εμιράτων και της Ευρωπαϊκής Ένωσης.

Η δήλωση αφορά την πρόσφατη απόφαση της Βουλής των Αντιπροσώπων της Λιβύης να κυρώσει το τουρκο-λιβυκό μνημόνιο του 2019 για την οριοθέτηση θαλάσσιων περιοχών δικαιοδοσίας στη Μεσόγειο, η οποία, όπως επισημαίνεται, «εγείρει σοβαρές ανησυχίες για την περιφερειακή ασφάλεια και σταθερότητα».

Σύμφωνα με την κοινή δήλωση, η απόφαση αναδεικνύει επίσης μια ευρύτερη πρόκληση για τη διεθνή έννομη τάξη, δηλαδή «την ανάγκη να διασφαλιστεί ότι αυθαίρετες διμερείς συμφωνίες δεν υπονομεύουν τους καθιερωμένους κανόνες του Διεθνούς Δικαίου ούτε θίγουν τα δικαιώματα τρίτων κρατών».

Ο κ. Γεραπετρίτης τόνισε ότι το Διεθνές Δίκαιο και, ιδίως, η Σύμβαση των Ηνωμένων Εθνών για το Δίκαιο της Θάλασσας (UNCLOS), καθώς και το εθιμικό διεθνές δίκαιο, αποτελούν το νομικό πλαίσιο για την οριοθέτηση των θαλάσσιων ζωνών. Οι κανόνες αυτοί χαρακτηρίζονται «θεμελιώδους σημασίας για τη διασφάλιση της προβλεψιμότητας, της ασφάλειας δικαίου και των ειρηνικών σχέσεων μεταξύ των κρατών».

Παράλληλα, προειδοποίησε ότι η αποδοχή διμερών συμφωνιών που παραβλέπουν τους εφαρμοστέους κανόνες και τις αρχές του Διεθνούς Δικαίου «θα δημιουργούσε επικίνδυνο προηγούμενο, υπονομεύοντας τη διεθνή έννομη τάξη και τις αρχές στις οποίες εδράζεται η ειρηνική επίλυση των διαφορών».

GreekNewsUSA

YES! I want to read GreekNewsUSA all year!

Stay up-to-date at our website: www.GreekNewsUSA.com

Sign me up for a GreekNewsUSA subscription:

Name: _____

Mailing Address (City/State/Zip): _____

_____

Phone: _____

e-mail: _____

(We are requesting your e-mail in order to send you the digital edition of GreekNewsUSA. We will keep it private and NEVER sell it. By including your e-mail, you agree to receive communications periodically from us about the paper.

☐ Gift Subscription ☐ New Subscription ☐ Renewal

Name of Recipient: _____

Address (City/State/Zip): _____

_____

CREDIT CARD NUMBER: _____

CREDIT CARD EXPIRATION: / (month/year)

PAYMENT METHOD:
○ American Express
○ MasterCard
○ VISA

Full year subscription (24 issues):
Web Only: **$50** ☐ Print Only: **$165** ☐ (inside USA) Web&Print: **$215** ☐
Please send this form along with a check or money order made out to:

Greek News USA
P.O. BOX 535, HICKSVILLE, NY 11801

Thank you for supporting GreekNewsUSA

Greek Program

on OPTIMUM's PUBLIC ACCESS

HELLAS WORLD

www.hellasworldtv.com

Channel #20 in Nassau and Suffolk Counties

PRODUCERS:
DIMITRIOS PANAGOS & REVEKKA PAPADOPOULOU

New hours on Altice Long Island, formerly Cablevision

GREEK AMERICAN COMMUNITY TV NEWS

NEW HOURS: OCTOBER 1st 2026 TO SEPTEMBER 30th 2027

GREEK AMERICAN NEWS :
MONDAYS AT 5 PM CHANNEL #20
GREEK COMMUNITY SHOW:
FRIDAYS AT 10 AM CHANNEL #20

FOR PROGRAMMING INFO
PLEASE CALL 516 931-2333

Λαμπρός ο εορτασμός της 100ης επετείου του Αγίου Γερασίμου

ΝΕΑ ΥΟΡΚΗ – GNUSA
[Φώτο: GANP/ Δημήτρης Πανάγος]

Εναν αιώνα ζωής και ολοζώντανης μαρτυρίας Ορθοδοξίας και Ελληνισμού στην καρδιά της Νέας Υόρκης συμπληρώνει φέτος η κοινότητα του Αγίου Γερασίμου στο Μανχάτταν που πρόσφατα γιόρτασε και τα ονομαστήριά της.

Η σημαντική αυτή επέτειος γιορτάστηκε με ξεχωριστή λαμπρότητα από τους ενορίτες -με καταγωγή, στην πλειονότητά τους, από την Κεφαλλονιά- που είχαν την ευλογία να έχουν κοντά τους τις γιορτινές αυτές μέρες τον Μητροπολίτη Κεφαλληνίας κ. Δημήτριο, αλλά και τον Περιφερειάρχη Ιονίων Νήσων, Ιωάννη Τρεπεκλή.

Ο εορτασμός ξεκίνησε το βράδυ του Σαββάτου 24 Οκτωβρίου με το επίσημο δείπνο των 100 χρόνων στο Marina Del Rey στο Μπρονξ, με τη συμμετοχή περίπου 600 συνδαιτυμόνων και με τη βράβευση ανθρώπων που εργάστηκαν και προσέφεραν στην κοινότητα. Στη διάρκεια του δείπνου ανακοινώθηκε επίσημα από τον πρόεδρο του Συλλόγου Κεφαλλήνων «Αίνος», Βασίλειο Κοκκόση, ο οποίος ηγήθηκε και της Οργανωτικής Επιτρο-



πής της Εκατονταετηρίδας, η δωρεά ενός εκατομμυρίου δολαρίων από τον «Αίνο» για τη δημιουργία αποθεματικού ταμείου που θα εξασφαλίσει το μέλλον την κοινότητας. Εκ μέρους της κοινότητας τη δωρεά αποδέχθηκαν ο πρόεδρος Γεράσιμος Αθανασάτος και ο ιερατικώς προϊστάμενος π. Παναγιώτης Παπαζαφειρόπουλος.

Ακολούθησε, το πρωί της Κυριακής 25 Οκτωβρίου το συλλείτουργο του Αρχιεπισκόπου Αμερικής κ. Ελπιδοφόρου με τον Μητροπολίτη Κεφαλληνίας κ. Δημήτριο και τον Επίσκοπο Διοκλείας κ. Νεκτάριο, Πρωτοσύγκελλο της Ιεράς Αρχιεπισκοπής, στον ιστορικό Ναό του Αγίου Γερασίμου στο Μανχάτταν.

Στο τέλος της Θείας Λειτουργίας και αφού έγινε η καθιερωμένη ανταλλαγή δώρων με τον επίσημο καλεσμένο, ο Αρχιεπίσκοπος Ελπιδοφόρος απένειμε το Μετάλλιο του Αποστόλου Παύλου, την ανώτατη τιμητική διάκριση της Αρχιεπισκοπής για τους λαϊκούς, στον Βασίλειο Κοκκόση, στον αντιπρόεδρο του Αγίου Γερασίμου, Φωκίωνα Αυγερινό, και στην επίτιμη διευθύντρια του Αρχείου της Ιεράς Αρχιεπισκοπής, Νίκη Καλλέ. Ακολούθησε εορταστικό γεύμα.

Το μεσημέρι της Δευτέρας 26 Οκτωβρίου ο Σεβασμιώτατος υποδέχθηκε τον εορτάζοντα Μητροπολίτης Κεφαλληνίας στην έδρα της Ιεράς Αρχιεπισκοπής Αμερικής στο Μανχάτταν. (Θα ακολουθήσει αναλυτικό ρεπορτάζ και φωτογραφίες στο επόμενο φύλλο).

Ομοσπονδία Νέας Υόρκης: Σχέδιο δράσης

για τα εθνικά θέματα, την ελληνική γλώσσα και τον απόδημο Ελληνισμό

ΑΣΤΟΡΙΑ

Τη χάραξη ενός ολοκληρωμένου πλαισίου παρεμβάσεων για τα σημαντικότερα εθνικά ζητήματα που απασχολούν τον Ελληνισμό της Διασποράς ανακοίνωσε η Επιτροπή Εθνικών Θεμάτων της Ομοσπονδίας Ελληνικών Σωματείων Μείζονος Νέας Υόρκης, μετά την ολοκλήρωση δύο διαδοχικών συνεδριάσεων κατά τις οποίες πραγματοποιήθηκε εκτενής ανταλλαγή απόψεων μεταξύ των μελών της.

Στο επίκεντρο των προτεραιοτήτων που καθορίστηκαν βρίσκονται η προστασία και ενίσχυση της ελληνικής γλώσσας, η διεθνής προβολή των εθνικών θεμάτων, η προάσπιση των δικαιωμάτων του Ελληνισμού και η διατήρηση της ιστορικής μνήμης και της πολιτιστικής κληρονομιάς.

Ιδιαίτερη έμφαση δόθηκε στο ζήτημα της ελληνόγλωσσης εκπαίδευσης στις Ηνωμένες Πολιτείες και ειδικότερα στη διατήρηση της λειτουργίας του ιστορικού σχολείου του Αγίου Δημητρίου Αστόριας, το οποίο αποτελεί το μοναδικό ελληνορθόδοξο ημερήσιο σχολείο της χώρας που διαθέτει και Λύκειο. Η Επιτροπή υπογραμμίζει ότι η διατήρηση αυτού του μοναδικού εκπαιδευτικού ιδρύματος, καθώς και η ουσιαστική ενίσχυση των ελληνόγλωσσων εκπαιδευτικών προγραμμάτων και των υπόλοιπων ελληνικών σχολείων της Ομογένειας, αποτελούν συλλογική ευθύνη για τη διαφύλαξη της γλώσσας, της ιστορίας και της πολιτιστικής μας κληρονομιάς.

Μεταξύ των βασικών αξόνων δράσης περιλαμβάνεται επίσης η προώθηση της διεθνούς αναγνώρισης της Γενοκτονίας των Ελλήνων του Πόντου και της Μικράς Ασίας, καθώς και της ιστορικής μνήμης των διωγμών στην Ανατολική Θράκη, μέσα από συνεργασίες με αρμενικούς και ασσυριακούς οργανισμούς, ενημερωτικές πρωτοβουλίες και παρεμβάσεις προς το αμερικανικό Κογκρέσο.

Όσον αφορά το Κυπριακό, η Επιτροπή τάσσεται υπέρ της ενίσχυσης των προσπαθειών ενημέρωσης της αμερικανικής πολιτικής ηγεσίας σχετικά με τη συνεχιζόμενη τουρκική κατοχή, υποστηρίζοντας την ανάγκη για μια δίκαιη και βιώσιμη λύση σύμφωνα με τα σχετικά ψηφίσματα των Ηνωμένων Εθνών. Για τον σκοπό αυτό προτείνεται η συγκρότηση ειδικής ομάδας εργασίας.

Στα θέματα που εξετάστηκαν συγκαταλέγονται επίσης το Μακεδονικό, με αναφορά στην παρακολούθηση της εφαρμογής της Συμφωνίας των Πρεσπών και την αποτροπή αλυτρωτικών αναφορών, καθώς και το Βορειοηπειρωτικό, με επίκεντρο την προστασία των δικαιωμάτων της ελληνικής εθνικής μειονότητας στην Αλβανία.

Παράλληλα, η Επιτροπή επαναβεβαιώνει τη στήριξή της στην άσκηση των κυριαρχικών δικαιωμάτων της Ελλάδας βάσει του Διεθνούς Δικαίου, συμπεριλαμβανομένου του δικαιώματος επέκτασης των χωρικών υδάτων στα 12 ναυτικά μίλια, ενώ εκφράζει τη στήριξή της σε στρατηγικής σημασίας έργα, όπως η ηλεκτρική διασύνδεση Ελλάδας και Κύπρου.

Στο πλαίσιο των δράσεών της περιλαμβάνεται ακόμη η υπεράσπιση της θρησκευτικής ελευθερίας και των δικαιωμάτων του Οικουμενικού Πατριαρχείου και των ελληνικών κοινοτήτων στην Τουρκία, με παράλληλη παρακολούθηση των εξελίσεων στα υπόλοιπα διαχρονικά εθνικά θέματα, καθώς και η ενίσχυση της συνεργασίας με σημαντικούς ομογενειακούς οργανισμούς, όπως η ΑΗΕΡΑ και η ΠΣΕΚΑ.

Στο πλαίσιο αυτό προτείνεται η δημιουργία ψηφιακού δικτύου του Οικουμενικού Ελληνισμού, καθώς και η καθιέρωση τακτικών επαφών με Αμερικανούς πολιτικούς.

Η Επιτροπή ανακοίνωσε ότι επόμενος στόχος είναι η κατάρτιση συγκεκριμένου προγράμματος δράσης με σαφές χρονοδιάγραμμα, ομάδες εργασίας και κατανομή αρμοδιοτήτων.

Όπως τονίζεται στο ανακοινωθέν, «η δύναμη της Ομογένειας βρίσκεται στην ενότητα, την αξιοπιστία και την ικανότητά της να μετατρέπει τις κοινές ανησυχίες σε οργανωμένες πρωτοβουλίες», ενώ υπογραμμίζεται ότι η προάσπιση των εθνικών δικαίων και η διάδοση της ελληνικής γλώσσας δεν αποτελούν μόνο υποχρέωση απέναντι στο παρελθόν, αλλά πρωτίστως ευθύνη απέναντι στις επόμενες γενιές.

«Ο Ελληνισμός χρειάζεται ενότητα, σχέδιο και πράξεις. Η ώρα της ουσιαστικής συνεργασίας είναι τώρα», καταλήγει η ανακοίνωση.

Την Επιτροπή Εθνικών Θεμάτων απαρτίζουν οι Γιώργος Μεϊντάσης, Πρόεδρος, Κώστας Τσιλφίδης, Αντιπρόεδρος, και μέλη οι Ιωάννης Κουταλής, Ειρήνη Νικολαΐδη, Αννα Νότη, Δέσποινα Παπαδοπούλου, Πάνος Παπαδόπουλος – Σερέτης, Θοδωρής Παυλάκος, Δημήτρης Φίλιος, Μανώλης Χριστοδουλάκης και αριστίνδην μέλη οι Νίκος Αλεξίου και Χαράλαμπος Βασιλειάδης.



Η Μητρόπολη Νέας Ιερσέης ετοιμάζεται να υποδεχθεί τον νέο της Ποιμενάρχη

ΝΕΑ ΥΟΡΚΗ – της Ρεβέκκας Παπαδοπούλου / GNUSA

Στην τελική ευθεία εισέρχονται οι προετοιμασίες στην Ιερά Μητρόπολη της Νέας Ιερσέης για την τελετή ενθρόνισης του νέου της Ποιμενάρχη, το πρωί του Σαββάτου 7 Νοεμβρίου στον Μητροπολιτικό Καθεδρικό Ναό του Αγίου Ιωάννου του Θεολόγου στο Tenafly.

Με ξεχωριστή χαρά και προσμονή, κλήρος και λαός των 50 και πλέον κοινοτήτων της Ιεράς Μητροπόλεως Νέας Ιερσέης αναμένουν να υποδεχθούν επίσημα τον Μητροπολίτη Αθηναγόρα ως νέο Μητροπολίτη Νέας Ιερσέης.

Ο κ. Αθηναγόρας διαδέχεται στο μητροπολιτικό θρόνο της Νέας Ιερσέης τον Μητροπολίτη κ. Απόστολο, ο οποίος τον περασμένο Ιούλιο εκλέχθηκε από την Αγία και Ιερά Σύνοδο του Οικουμενικού Πατριαρχείου νέος Αρχιεπίσκοπος Καναδά σε διαδοχή του Αρχιεπισκόπου κ. Σωτηρίου.

Της τελετής που θα ξεκινήσει στις 10:30 το πρωί του Σαββάτου θα προστεί ο Αρχιεπίσκοπος Αμερικής κ. Ελπιδοφόρος. Τον Οικουμενικό Πατριάρχη θα εκπροσωπήσει, σύμφωνα με πληροφορίες, ο Μητροπολίτης Σουηδίας και πάσης Σκανδιναβίας, κ. Κλεόπας, ενώ αναμένεται να παραστεί και η Κυβερνήτης της Νέας Ιερσέης Μίκι Σέριλ.

Την επόμενη μέρα, Κυριακή 8 Νοεμβρίου, ο νέος Μητροπολίτης θα τελέσει την πρώτη του Θεία Λειτουργία ως Μητροπολίτης Νέας Ιερσέης στον ίδιο ναό, με συμπροσευχόμενο από του Ιερού Βήματος τον Αρχιεπίσκοπο Ελπιδοφόρο.



Ο Μητροπολίτης Νέας Ιερσέης κ. Αθηναγόρας

Ο Σεβασμιώτατος Μητροπολίτης Νέας Ιερσέης κ. Αθηναγόρας (κατά κόσμον Χρήστος Ζηλιασκόπουλος) εγεννήθη το έτος 1970 στη Γερμανία, διανύσας τα παιδικά και εφηβικά του χρόνια στη Γερμανία και την Ελλάδα. Το έτος 1988 εισήλθε στο μοναχικό βίο στο Αγιον Όρος. Χειροτονήθηκε Διάκονος το έτος 1997 και Πρεσβύτερος το έτος 1998. Τον Μάϊο του 2021 εξελέγη υπό της Αγίας και Ιεράς Συνόδου του Οικουμενικού Πατριαρχείου Επίσκοπος Ναζιανζού, η δε εις Επίσκοπον χειροτονία του ετελέσθη την 5η Ιουνίου 2021, προεξάρχοντος του Αρχιεπισκόπου Αμερικής κ. Ελπιδοφόρου. Την 1ην Οκτωβρίου 2026 εξελέγη υπό της Αγίας και Ιεράς Συνόδου του Οικουμενικού Πατριαρχείου Μητροπολίτης Νέας Ιερσέης.

Επί πλέον των είκοσι ετών διηκόνησε την Εκκλησίαν ως Εφημέριος και Ιερατικός Προϊστάμενος διαφόρων Ιερών Ενοριών της Ιεράς Μητροπόλεως Γερμανίας, διατελέσας εν συνεχεία Αρχιερατικός Επίτροπος. Παραλλήλως, ανέπτυξε αξιόλογη δραστηριότητα στον τομέα των διαχριστιανικών και διαθρησκειακών σχέσεων, συμμετέχοντας σε οικουμενικά συμβούλια και θεολογικούς διαλόγους.

Το έτος 2017, κατόπιν προσκλήσεως του Αρχιεπισκόπου κ. Σωτηρίου, μετέβη στον Καναδά, όπου ανέλαβε καθήκοντα Κοσμήτορος της Πατριαρχικής Ορθοδόξου Θεολογικής Ακαδημίας Τορόντο. Το έτος 2019, κατόπιν προσκλήσεως του Αρχιεπισκόπου Αμερικής κ. Ελπιδοφόρου, μετέβη στις Ηνωμένες Πολιτείες Αμερικής, για να προσφέρει τις υπηρεσίες του στο Ελληνικό Κολλέγιο και την Ιερά Θεολογική Σχολή του Τιμίου Σταυρού.

Κατά την διακονίαν του στην Ιερά Αρχιεπισκοπή Αμερικής ανέλαβε σημαντικές θέσεις εκκλησιαστικής ευθύνης, έχοντας διατελέσει Αρχιγραμματεύς της Ιεράς Επαρχιακής Συνόδου, Πνευματικός Σύμβουλος της Εθνικής Φιλοπτώχου Αδελφότητος, Διευθυντής του Τμήματος Θρησκευτικής Παιδείας και Αρχιεπισκοπικός Επίτροπος Αστορίας.

Ο Σεβασμιώτατος πραγματοποίησε θεολογικές σπουδές στο Αριστοτέλειο Πανεπιστήμιο Θεσσαλονίκης, όπου αναγορεύθηκε Διδάκτωρ της Θεολογίας. Η ευρύτερη ακαδημαϊκή του κατάρτιση περιλαμβάνει σπουδές σε διάφορες θρησκευτικές παραδόσεις, την Συγκριτική Θρησκειολογία και τις ξένες γλώσσες. Ομιλεί ευχερώς την ελληνική, την γερμανική και την αγγλική γλώσσα.

Η Ιερά Μητρόπολη Νέας Ιερσέης

Ο Μητροπολίτης Αθηναγόρας είναι ο πέμπτος ποιμενάρχης της Μητρόπολης Νέας Ιερσέης, η οποία ιδρύθηκε ως Επισκοπή το 1979 και ανυψώθηκε σε Μητρόπολη το 2003 με τον νέο Καταστατικό Χάρτη της Ιεράς Αρχιεπισκοπής Αμερικής.

Πρώτος Επίσκοπος Νέας Ιερσέης εξελέγη το 1979 ο Επίσκοπος Αμφιπόλεως Σίλας, ο οποίος το 1980 προήχθη σε τιτουλάριο Μητροπολίτη Νέας Ιερσέης σε αναγνώριση της πολυετούς διακονίας του στην Εκκλησία. Η νεοσύστατη τότε Επισκοπή περιελάμβανε την Πολιτεία της Νέας Ιερσέης στην οποία προστέθηκαν κατ' ανάθεσιν η περιφέρεια της μείζονος Φιλαδελφείας και οι Πολιτείες Ντελαγουέρ, Μαίρυλαντ, και Βιρτζινίας.

Μετά την μετάθεσή του στην Μητρόπολη των Σαράντα Εκκλησιών το 1996, τη διοίκηση της Επισκοπής ανέλαβε ως Τοποτηρητής ο Αρχιεπίσκοπος Αμερικής Σπυρίδων έως τον Μάρτιο του 1999, όταν εξελέγη Επίσκοπος Νέας Ιερσέης ο Επίσκοπος Κομάνων Γεώργιος (Παπαϊωάννου). Μετά τον πρόωρο θάνατό του, επτά μήνες αργότερα, και έως τον Απρίλιο του 2003, Τοποτηρητής υπήρξε ο Αρχιεπίσκοπος Αμερικής Δημήτριος.

Τον Απρίλιο του 2003 εξελέγη Μητροπολίτης Νέας Ιερσέης ο Αρχιμανδρίτης Ευάγγελος Κουρούνης, ο οποίος παρέμεινε έως τον Οκτώβριο του 2020. Ακολούθησε τριετής περίοδος κατά την οποία τη Μητρόπολη διοικούσε ως Πατριαρχικός Επίτροπος ο Αρχιεπίσκοπος Αμερικής Ελπιδοφόρος. Στις 24 Ιουλίου 2023 εξελέγη Μητροπολίτης Νέας Ιερσέης ο Επίσκοπος Μηδείας Απόστολος, ο οποίος προήχθη σε Αρχιεπίσκοπο Καναδά στις 22 Ιουλίου 2026. Λίγους μήνες αργότερα, την 1η Οκτωβρίου 2026, η Μητρόπολη απέκτησε νέο ποιμενάρχη στο πρόσωπο του μέχρι τότε Επισκόπου Ναζιανζού κ. Αθηναγόρα.



139 μαθητές στο Κατηχητικό του Αγίου Θωμά

ΤΣΕΡΙ ΧΙΛ, ΝΕΑ ΙΕΡΣΕΗ

Με 139 εγγεγραμμένους μαθητές, από νήπια έως και την τελευταία τάξη του Λυκείου, ξεκίνησε η νέα εκκλησιαστική χρονιά 2026-27 στο Κατηχητικό Σχολείο (Orthodox Faith Sunday School – OFSS) της ελληνορθόδοξης κοινότητας του Αγίου Θωμά στο Τσέρυ Χιλ της Νέας Ιερσέης.

Υπό τη διεύθυνση της Βάρας Κάππατου, το πρόγραμμα συνεχίζει να καλλιεργεί την Ορθόδοξη πίστη, να ενισχύει τους οικογενειακούς δεσμούς και να προωθεί τη συμμετοχή των νέων στη ζωή της Εκκλησίας. Παράλληλα, οι μαθητές επωφελούνται από το νέο πρόγραμμα θρησκευτικής εκπαίδευσης της Ελληνικής Ορθόδοξης Αρχιεπισκοπής Αμερικής.

Ο προϊστάμενος του ναού, πρωτοπρεσβύτερος π. Γεώργιος Οικονόμου, υπογραμμίζει τη σημασία της θρησκευτικής αγωγής, της συμμετοχής στη Θεία Λειτουργία και της έμπρακτης εφαρμογής της πίστης μέσω της αγάπης και της προσφοράς. Πρόσφατο παράδειγμα αποτέλεσε η συμμετοχή των νέων της ενορίας στη διακονία FOCUS, προσφέροντας γεύματα σε αστέγους και συνανθρώπους που έχουν ανάγκη.



Επιστολή HALC προς Μ. Ρούμπιο: Να απορρίψουν δημόσια οι ΗΠΑ το τουρκολιβυκό μνημόνιο

ΟΥΑΣΙΓΚΤΟΝ – του Πέτρου Κασφίκη / ΑΠΕ-ΜΠΕ

Να απορρίψει δημόσια το τουρκολιβυκό μνημόνιο και να ξεκαθαρίσει ότι δεν παράγει έννομα αποτελέσματα εις βάρος τρίτων χωρών, συμπεριλαμβανομένης της Ελλάδας, ζητά από τον Αμερικανό υπουργό Εξωτερικών Μάρκο Ρούμπιο το Συμβούλιο Ελληνοαμερικανικής Ηγεσίας (HALC), προειδοποιώντας ότι οι τουρκολιβυκές διεκδικήσεις θέτουν σε κίνδυνο και αμερικανικά ενεργειακά και στρατηγικά συμφέροντα στην Ανατολική Μεσόγειο.

Σε επιστολή προς τον επικεφαλής της αμερικανικής διπλωματίας, το HALC, του οποίου εκτελεστικός διευθυντής είναι ο Έντι Ζεμενίδης, ασκεί κριτική στην πρόσφατη τοποθέτηση του Στέιτ Ντιπάρτμεντ, υποστηρίζοντας ότι είναι ασθενέστερη από τη θέση που είχε διατυπώσει η Ουάσιγκτον το 2019.

Η παρέμβαση έρχεται μετά την επικύρωση του μνημονίου από τη Βουλή των Αντιπροσώπων της Λιβύης στις 20 Οκτωβρίου, εξέλιξη που προκάλεσε την αντίδραση της Ευρωπαϊκής Ένωσης και επανέφερε στο προσκήνιο τις επιπτώσεις της συμφωνίας για τις θαλάσσιες διεκδικήσεις και τις ενεργειακές έρευνες στην Ανατολική Μεσόγειο.

Η οργάνωση αντιπαραβάλλει την αμερικανική στάση με εκείνη της Ευρωπαϊκής Ένωσης, η οποία στις 21 Οκτωβρίου, με τη στήριξη και των 27 κρατών μελών, επανέλαβε ότι το μνημόνιο παραβιάζει κυριαρχικά δικαιώματα τρίτων κρατών, δεν συνάδει με το Δίκαιο της Θάλασσας και είναι «άκυρο και δεν μπορεί να παράγει έννομες συνέπειες για τρίτα κράτη». Αντίστοιχες αντιρρήσεις, όπως επισημαίνει, έχουν διατυπώσει η Αίγυπτος και το Ισραήλ.

Αντίθετα, στην απάντησή του στις 22 Οκτωβρίου, το Στέιτ Ντιπάρτμεντ ενθάρρυνε την επίλυση των θαλάσσιων διαφορών μέσω διαπραγματεύσεων καλής πίστης και τον διμερή διάλογο μεταξύ Ελλάδας και Τουρκίας, ως συμμάχων στο ΝΑΤΟ. Το HALC υπενθυμίζει ότι το 2019, όταν υπογράφηκε το μνημόνιο, η αμερικανική διπλωματία είχε χαρακτηρίσει τη συμφωνία «αντιπαραγωγική και προκλητική».

Κατά το HALC, η αποφυγή σαφούς αμερικανικής τοποθέτησης επί της νομικής διάστασης του μνημονίου ενέχει τον κίνδυνο να ερμηνευθεί από την Άγκυρα και την Τρίπολη ως σιωπηρή αποδοχή των διεκδικήσεών τους.

Στο επίκεντρο οι αμερικανικές ενεργειακές επενδύσεις

Ιδιαίτερη έμφαση δίνεται στην παρουσία αμερικανικών ενεργειακών εταιρειών στις θαλάσσιες περιοχές γύρω από την Κρήτη.

Η επιστολή αναφέρεται στις συμβάσεις που υπέγραψε τον Φεβρουάριο η Chevron για την έρευνα και εκμετάλλευση υδρογονανθράκων σε τέσσερις υπεράκτιες περιοχές στην Ελλάδα, με ποσοστό συμμετοχής 70%, συμπεριλαμβανομένων των οικοπέδων «Νότια Κρήτη 1» και «Νότια Κρήτη 2».

Όπως επισημαίνεται, η Λιβύη έχει διαμαρτυρηθεί επισήμως για τις ελληνικές έρευνες στις συγκεκριμένες θαλάσσιες περιοχές, ενώ το τουρκικό υπουργείο Άμυνας έχει υποστηρίξει ότι τα οικόπεδα της Chevron επικαλύπτονται με τη θαλάσσια ζώνη που το τουρκολιβυκό μνημόνιο αποδίδει στη Λιβύη.

Παράλληλα, γίνεται αναφορά στην ExxonMobil, η οποία διαθέτει δικαιώματα έρευνας ως διαχειρίστρια σε δύο θαλάσσια οικόπεδα δυτικά και νοτιοδυτικά της Κρήτης, όπου έχουν πραγματοποιηθεί σεισμικές έρευνες από το 2022.

Το HALC συνδέει τις συγκεκριμένες επενδύσεις με την προσπάθεια της Ευρώπης να περιορίσει την εξάρτησή της από το ρωσικό φυσικό αέριο και με την ευρύτερη αμερικανική ενεργειακή στρατηγική στην περιοχή.

Επικαλούμενη μάλιστα την ίδια την τοποθέτηση του Στέιτ Ντιπάρτμεντ, σύμφωνα με την οποία η επίλυση των θαλάσσιων διαφορών ανοίγει τον δρόμο για εμπορικές επενδύσεις και έρευνες, η οργάνωση υποστηρίζει ότι η αμφισβήτηση των θαλάσσιων ορίων δημιουργεί αβεβαιότητα για τις αμερικανικές εταιρείες που καλούνται να επενδύσουν σημαντικά κεφάλαια σε έρευνες μεγάλου βάθους.

Η στρατηγική σημασία της Σούδας

Η επιστολή επεκτείνει το ζήτημα και στον τομέα της ασφάλειας, επικαλούμενη τη σημασία της αμερικανικής ναυτικής εγκατάστασης στη Σούδα, μιας από τις σημαντικότερες υποδομές των ΗΠΑ και του ΝΑΤΟ στην Ανατολική Μεσόγειο.

Σύμφωνα με το HALC, οι προσπάθειες αμφισβήτησης της θαλάσσιας δικαιοδοσίας γύρω από την Κρήτη εντείνουν την αστάθεια στο περιβάλλον ασφαλείας της βάσης και ενδέχεται να θέσουν σε κίνδυνο αμερικανικά αμυντικά συμφέροντα.

Στο πλαίσιο αυτό, η οργάνωση καλεί τον Μάρκο Ρούμπιο να επιβεβαιώσει τα κυριαρχικά δικαιώματα της Ελλάδας βάσει του διεθνούς δικαίου, συμπεριλαμβανομένων των θαλάσσιων ζωνών που παράγουν τα νησιά, και να καταστήσει σαφές στην Άγκυρα και την Τρίπολη ότι οι μονομερείς θαλάσσιες διεκδικήσεις δεν πρέπει να παρεμποδίζουν τις νόμιμες ερευνητικές δραστηριότητες αμερικανικών εταιρειών.

Ζητά επίσης τον συντονισμό της Ουάσιγκτον με την Ευρωπαϊκή Ένωση και τους περιφερειακούς εταίρους της, ώστε να διαμορφωθεί κοινή θέση απέναντι στο μνημόνιο.

«Η Τουρκία και η Λιβύη δεν πρέπει να αφεθούν να δημιουργήσουν τετελεσμένα εις βάρος ενός συμμάχου στο ΝΑΤΟ, των αμερικανικών συμφερόντων ασφαλείας και των αμερικανικών εταιρειών που δραστηριοποιούνται νόμιμα στα ελληνικά ύδατα», τονίζει το HALC, καταλήγοντας ότι η θέση των Ηνωμένων Πολιτειών θα πρέπει να είναι τουλάχιστον εξίσου σαφής με εκείνη της Ευρώπης.



Οι Δημοκρατικοί προσδοκούν «μπλε κύμα» – Στην τελική ευθεία η μάχη για το Κογκρέσο

ΝΕΑ ΥΟΡΚΗ – της Γεωργίας Γαραντζιώτη / ΑΠΕ-ΜΠΕ [Φώτο: SHUTTERSTOCK]

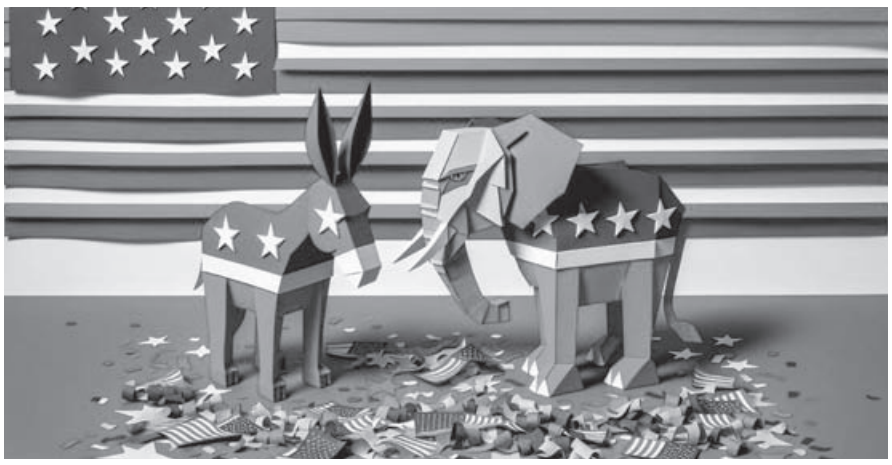

Λίγες μόλις ημέρες πριν από τις εκλογές, οι Δημοκρατικοί ελπίζουν σε ένα «μπλε κύμα», καθώς πρόσφατες δημοσκοπήσεις δείχνουν ότι μπορούν να διεκδικήσουν νίκες ακόμη και σε παραδοσιακά προπύργια των Ρεπουμπλικάνων, όπου μέχρι πριν από λίγους μήνες οι πιθανότητες τους θεωρούνταν περιορισμένες.

Όπως μεταδίδουν αμερικανικά δίκτυα, οι προσδοκίες έχουν ενισχυθεί σε τέτοιο βαθμό, ώστε η αδυναμία κατάκτησης και των δύο σωμάτων του Κογκρέσου θα μπορούσε να απογοητεύσει τους Δημοκρατικούς και να επιτρέψει στους Ρεπουμπλικάνους να παρουσιάσουν το αποτέλεσμα ως επιτυχία.

Σε πρόσφατη δημοσκόπηση των ABC News και Washington Post για την πρόθεση ψήφου, οι Δημοκρατικοί είχαν προβάδισμα σχεδόν δέκα ποσοστιαίων μονάδων. Την ίδια ώρα, υποψήφιοί τους για τη Γερουσία διεκδικούν με αξιώσεις έδρες σε «κόκκινες» πολιτείες, όπως η Αλάσκα, η Αϊόβα, το Κάνσας και το Τέξας.

Στενές παραμένουν και οι αναμετρήσεις στο Μίσιγκαν και στην Τζόρτζια, όπου το κόμμα προσπαθεί να υπερασπιστεί τις έδρες που ήδη κατέχει. Μετά τη σαρωτική νίκη του Ντόναλντ Τραμπ το 2024, το ερώτημα που επανέρχεται στις τηλεοπτικές συζητήσεις είναι κατά πόσο οι δημοσκοπήσεις καταγράφουν με ακρίβεια τη δυναμική των Δημοκρατικών ή υπερεκτιμούν την κινητοποίηση των υποστηρικτών τους.

Οι εξαιρέσεις επί Μπους και Κλίντον

Στις ενδιάμεσες εκλογές, το κόμμα που βρίσκεται στον Λευκό Οίκο συνήθως υφίσταται απώλειες στη Βουλή των Αντιπροσώπων.

Ανάμεσα στις εξαιρέσεις ξεχωρίζει το 2002, επί Τζορτζ Μπους του νεότερου, στο κλίμα που είχε διαμορφωθεί μετά τις επιθέσεις της 11ης Σεπτεμβρίου και πριν από την αμερικανική εισβολή στο Ιράκ.

Εξαίρεση αποτέλεσε και το 1998, επί Μπιλ Κλίντον. Το 1998 οι Δημοκρατικοί αύξησαν τις έδρες τους στη Βουλή, χωρίς να αποκτήσουν την πλειοψηφία. Η ισχυρή οικονομία και η αντίδραση πολλών ψηφοφόρων στους χειρισμούς των Ρεπουμπλικάνων στην υπόθεση Λεβίνσκι συνέβαλαν στο αποτέλεσμα. Η προσπάθεια παραπομπής του Κλίντον δεν οδήγησε σε εκλογική τιμωρία των Δημοκρατικών, ενώ η υποστήριξη στην απομάκρυνση του από την προεδρία παρέμενε χαμηλή.

Πώς ερμηνεύθηκαν στο παρελθόν οι εκλογικές απώλειες

Το 2022, μετά την ανατροπή της απόφασης Roe v. Wade από το Ανώτατο Δικαστήριο, οι Δημοκρατικοί και ο Τζο Μπάιντεν αντιμετώπισαν ως σχετικά θετική εξέλιξη την απώλεια μόλις εννέα εδρών, παρότι αυτή ήταν αρκετή για να περάσει η Βουλή στους Ρεπουμπλικάνους.

«Ενώ ο Τύπος και οι αναλυτές προέβλεπαν ένα τεράστιο κόκκινο κύμα, αυτό δεν συνέβη», δήλωσε ο Μπάιντεν την επομένη των εκλογών, χαρακτηρίζοντας το αποτέλεσμα «μια καλή μέρα για τη δημοκρατία». Η απώλεια της πλειοψηφίας, πάντως, περιόρισε τη δυνατότητά του να προωθεί το νομοθετικό του πρόγραμμα.

Το 2018, παρά την απώλεια της Βουλής, ο Τραμπ πρόβαλε την ενίσχυση της ρεπουμπλικανικής πλειοψηφίας στη Γερουσία και υποστήριξε ότι η επίδοση του κόμματός του στη Βουλή ήταν καλύτερη από ό,τι υποδείκνυαν τα ιστορικά προηγούμενα.

Κατά την εκτίμηση του CNN, όποιο και αν είναι το φετινό αποτέλεσμα, ο Τραμπ πιθανότατα θα διατυπώσει ισχυρισμούς περί εκλογικής απάτης, ανεξαρτήτως της ύπαρξης αποδεικτικών στοιχείων, και θα επιχειρήσει να αναδείξει κάποια πλευρά της αναμέτρησης ως νίκη.

Οι μεγάλες ανατροπές του παρελθόντος

Ακόμη και μια μικρή μεταβολή εδρών μπορεί να αλλάξει τον έλεγχο του Κογκρέσου. Αυτό συνέβη το 2022, όταν οι μικρές απώλειες των Δημοκρατικών αρκούσαν για να στερηθούν την πλειοψηφία στη Βουλή, χωρίς όμως να επιβεβαιωθούν οι προβλέψεις για συντριπτική ήττα.

Σε άλλες περιπτώσεις, οι ανατροπές ήταν πολύ μεγαλύτερες. Το 1994, στις πρώτες ενδιάμεσες εκλογές της προεδρίας Κλίντον, οι Δημοκρατικοί έχασαν 54 έδρες, στη λεγόμενη «ρεπουμπλικανική επανάσταση». Το 2010, με την άνοδο του Tea Party, οι απώλειές τους έφτασαν τις 63 έδρες, αποτέλεσμα που ο Μπαράκ Ομπάμα χαρακτήρισε «συντριπτική ήττα». Και στις δύο αναμετρήσεις, η Βουλή πέρασε στους Ρεπουμπλικάνους.

Αντίστοιχη αλλαγή ελέγχου καταγράφηκε το 2018, όταν οι Ρεπουμπλικανοί έχασαν 41 έδρες στις πρώτες ενδιάμεσες εκλογές της προεδρίας Τραμπ.

Οι κρίσιμες έδρες της Γερουσίας

Η θητεία των γερουσιαστών είναι εξαετής και σε κάθε εκλογικό κύκλο ανανεώνεται περίπου το ένα τρίτο των εδρών. Από τις 35 έδρες που κρίνονται στη φετινή αναμέτρηση, δέκα συγκαταλέγονται στις κρίσιμες εκλογικές μάχες.

Οι Δημοκρατικοί κατέχουν σήμερα τις τρεις, στην Τζόρτζια, στο Μίσιγκαν και στο Νιου Χάμσαϊρ. Οι άλλες επτά βρίσκονται στα χέρια των Ρεπουμπλικάνων και αφορούν την Αλάσκα, την Αϊόβα, το Κάνσας, το Μέιν, τη Βόρεια Καρολίνα, το Οχάιο και το Τέξας.

Οι αμφίρροπες περιφέρειες της Βουλής

Οι επανειλημμένες επαναχαράξεις των εκλογικών περιφερειών έχουν μειώσει τον αριθμό των εδρών που διεκδικούνται με πραγματικά αβέβαιο αποτέλεσμα. Σύμφωνα με τον μη κομματικό ιστότοπο Cook Political Report, 21 έδρες χαρακτηρίζονται αμφίρροπες. Από αυτές, 15 κατέχονται από Ρεπουμπλικάνους και έξι από Δημοκρατικούς.

Επιπλέον, δέκα έδρες των Ρεπουμπλικάνων κατατάσσονται σε κατηγορίες που δίνουν, με διαφορετικό βαθμό βεβαιότητας, πλεονέκτημα στους Δημοκρατικούς. Αντίστοιχη είναι η αξιολόγηση για μία ακόμη έδρα, την οποία κατέχει βουλευτής που εγκατέλειψε το Ρεπουμπλικανικό Κόμμα και ανεξαρτητοποιήθηκε. Αντιθέτως, σε οκτώ έδρες των Δημοκρατικών οι εκτιμήσεις ευνοούν τους Ρεπουμπλικάνους.

Η εικόνα αυτή σημαίνει ότι στους Δημοκρατικούς μπορεί να αρκούν μία ή λίγες νίκες στις αμφίρροπες περιφέρειες για να εξασφαλίσουν την πλειοψηφία. Εάν, όμως, οι Ρεπουμπλικανοί κερδίσουν μεγάλο μέρος αυτών των εδρών, θα έχουν τη δυνατότητα να υποστηρίξουν ότι ανέκοψαν το αναμενόμενο «κύμα».

Γιατί τα δύο σώματα μπορεί να κινηθούν διαφορετικά

Το αποτέλεσμα στη Βουλή δεν προδικάζει εκείνο της Γερουσίας. Το 2018 και το 2022, το κόμμα του εκάστοτε προέδρου έχασε τον έλεγχο της Βουλής, αλλά αύξησε τις έδρες του στη Γερουσία.

Το 2018, οι Ρεπουμπλικανοί απέσπασαν τέσσερις έδρες από τους Δημοκρατικούς, χάνοντας παράλληλα δύο δικές τους. Έτσι, κατέγραψαν καθαρό κέρδος δύο εδρών, παρά τη χαμηλή δημοτικότητα του Τραμπ. Το 2022, οι Δημοκρατικοί κέρδισαν μία επιπλέον έδρα, μολονότι το εθνικό πολιτικό κλίμα ήταν δυσμενές για τον Μπάιντεν.

Παρότι οι πλειοψηφίες στο Κογκρέσο αλλάζουν συχνά, η ταυτόχρονη αλλαγή ελέγχου και των δύο σωμάτων έχει σημειωθεί μόνο δύο φορές τα τελευταία 50 χρόνια: το 1994, με τη «ρεπουμπλικανική επανάσταση», και το 2006, όταν το «δημοκρατικό κύμα» συνδέθηκε με την αντίθεση στον πόλεμο στο Ιράκ.

Οι υποψήφιοι που διαμορφώνουν τη μάχη

Η χαμηλή δημοτικότητα του Τραμπ δυσκολεύει τις εκστρατείες των Ρεπουμπλικανών, ενώ οι πρόσφατες δημοσκοπήσεις ενθαρρύνουν τους Δημοκρατικούς να διεκδικήσουν νίκες πέρα από τις συνήθεις ανταγωνιστικές πολιτείες. Ωστόσο, τα χαρακτηριστικά των ίδιων των υποψηφίων παραμένουν καθοριστικά σε κάθε αναμέτρηση.

Στη Βόρεια Καρολίνα, οι Δημοκρατικοί διεκδικούν την έδρα με τον δημοφιλή πρώην κυβερνήτη Ρόι Κούπερ. Στην Τζόρτζια στηρίζουν τον νυν γερουσιαστή Τζον Όσοφ. Στο Τέξας, ο Ρεπουμπλικανός γενικός εισαγγελέας Κεν Πάξτον αντιμετωπίζει την αναμέτρηση με σχετικά χαμηλή δημοτικότητα και το βάρος σκανδάλων, ενώ ο Δημοκρατικός αντίπαλός του, Τζέιμς Ταλαρίκο, φέρεται να προηγείται στις δημοσκοπήσεις.

Στο Κάνσας, όπου δεν έχει εκλεγεί Δημοκρατικός γερουσιαστής εδώ και σχεδόν έναν αιώνα, το κόμμα επενδύει στην υποψηφιότητα του μετριοπαθούς πάστορα 'Ανταμ Χάμιλτον.

Οι δημοσκοπήσεις στο Τέξας και στο Κάνσας καταγράφουν στενές αναμετρήσεις για τη Γερουσία και το αξίωμα του κυβερνήτη. Στο Τέξας, οι Δημοκρατικοί επιχειρούν εδώ και χρόνια να διεκδικήσουν με αξιώσεις μια έδρα στη Γερουσία, όπου δεν έχουν κερδίσει από το 1988.

Αξίζει να σημειωθεί ότι το 2014, στο Κάνσας, ο ανεξάρτητος υποψήφιος Γκρεγκ Όρμαν προηγούνταν σε προεκλογικές δημοσκοπήσεις του Ρεπουμπλικανού γερουσιαστή Πατ Ρόμπερτς, ο οποίος τελικά επανεξελέγη. Αυτό το προηγούμενο δείχνει ότι μια ανάκαμψη των Ρεπουμπλικάνων δεν θα αποτελούσε πρωτοφανή εξέλιξη.

Εάν εκδηλωθεί ευρύτερο «μπλε κύμα», το ενδιαφέρον θα επεκταθεί και σε ισχυρότερα ρεπουμπλικανικά προπύργια. Στη Νότια Καρολίνα, η Δημοκρατική γιατρός 'Αννι 'Αντριους, η οποία έχει δεχθεί προσβολές από τον Τραμπ, διεκδικεί την έδρα της Ντάρλιν Γκράχαμ. Η τελευταία διορίστηκε μετά τον θάνατο του αδελφού της, Λίντσεϊ Γκράχαμ, φέτος.

Οι μικρές αποστάσεις μεταξύ των δύο κομμάτων καθιστούν κρίσιμη κάθε έδρα. Οι Δημοκρατικοί χρειάζονται καθαρό κέρδος τεσσάρων εδρών σε καθένα από τα δύο σώματα για να αποκτήσουν την πλειοψηφία.

Στη Βουλή των 435 μελών, οι Ρεπουμπλικανοί διαθέτουν 218 έδρες και οι Δημοκρατικοί 214. Ο ανεξάρτητος βουλευτής Κέβιν Κίλεϊ από την Καλιφόρνια συντάσσεται με τους Ρεπουμπλικάνους σε θέματα οργάνωσης του σώματος. Δύο έδρες παραμένουν κενές, μία από κάθε κόμμα.

Στη Γερουσία, οι Ρεπουμπλικανοί έχουν 53 έδρες, οι Δημοκρατικοί 45 και οι ανεξάρτητοι που συντάσσονται με τους Δημοκρατικούς δύο. Η δημοκρατική πλευρά πρέπει να φτάσει τις 51 έδρες για να εξασφαλίσει τον έλεγχο, καθώς σε περίπτωση ισοψηφίας την αποφασιστική ψήφο διαθέτει ο αντιπρόεδρος Τζέι Ντι Βανς, ως πρόεδρος της Γερουσίας.

Τι θα αλλάξει για την κυβέρνηση Τραμπ

Ο Τραμπ έχει αναγνωρίσει ότι η ιστορική τάση των ενδιάμεσων εκλογών λειτουργεί εις βάρος του κόμματος που κατέχει την προεδρία. Παράλληλα, επιταχύνει την προώθηση των προτεραιοτήτων του, σαν να προετοιμάζεται για δυσκολότερους συσχετισμούς στο Κογκρέσο κατά το δεύτερο μισό της θητείας του.

Ο έλεγχος έστω και ενός σώματος από τους Δημοκρατικούς θα επέτρεπε εντατικότερη κοινοβουλευτική εποπτεία της κυβέρνησης, μέσω ερευνών και ακροάσεων. Το κόμμα θα αποκτούσε επίσης μεγαλύτερη επιρροή στις αποφάσεις για τον προϋπολογισμό.

HELLENIC CLASSICAL CHARTER SCHOOLS

Hellenic Classical Charter Schools 20 Years 2005-2025

A NATIONAL BLUE RIBBON SCHOOL

HCCS-Park Slope:
646 5th Avenue, Brooklyn, NY 11215 (Pre-K - 8th Grades)
HCCS-Staten Island:
1641 Richmond Avenue, Staten Island, NY, 10314 (Pre-K, Kindergarten & 1st Grades)
1631 Richmond Avenue, Staten Island, NY, 10314 (2nd – 8th Grades)

Christina Tettonis, Executive Academic Officer, Co-Executive Leader
Joy Petrakos, Chief Operating Officer, Co-Executive Leader
Natasha Caban, Principal, HCCS-PS **Cathy Kakleas,** Principal, HCCS-SI

ACCEPTING APPLICATIONS







SCHOOL MISSION

Hellenic Classical Charter Schools will provide a diverse student body with a rigorous education in a dynamic environment. Using a standards-based curriculum, enriched with the Greek and Latin languages, students will engage in dialogue using the Socratic Method to become critical thinkers. Students will become college and career ready and well-prepared to succeed and contribute to the global community as responsible citizens.

KEY DESIGN ELEMENTS

1. Rigorous classical education
2. Classical study of Greek and Latin language
3. Prepare students to gain entry into and succeed in the best high schools in New York City
4. Socratic method of teaching (Paideia)
5. Collaborative professional learning community
6. Student-led instruction
7. Parents as partners

Hellenic Classical Charter Schools
PARK SLOPE

Pre-K Open House Dates

December 2, 2026 9:00 am – 10:00 am
February 3, 2027 9:00 am – 10:00 am

Grades K-8 Open House Dates

December 2, 2026 5:30 pm – 6:30 pm
February 3, 2027 5:30 pm – 6:30 pm
March 3, 2027 5:30 pm – 6:30 pm

Hellenic Classical Charter Schools
STATEN ISLAND

Pre-K Open House Dates

December 3, 2026 9:00 am – 10:00 am
February 4, 2027 9:00 am – 10:00 am

Grades K-8 Open House Dates

December 3, 2026 5:30 pm – 6:30 pm
February 4, 2027 5:30 pm – 6:30 pm
March 4, 2027 5:30 pm – 6:30 pm

We take knowledge, wisdom, truth and filotimo with us to help make the world a better place

FOR MORE INFORMATION and links to our virtual open house events, please visit our website at **www.hccs-nys.org**

CONTACT INFORMATION:
HCCS-PS: Call **718-499-0957** & press 1 or email officeps@hccs-nys.org
HCCS-SI: Call **718-499-0957** & press 2 or email officesi@hccs-nys.org

Η Σερβία και η επιστροφή της κοινωνίας στην πολιτική

*Του Νίκου Σ. Παναγιώτου**

Η πολιτική ανατροπή στη Σερβία αναδεικνύει τη δύναμη της συμμετοχής και θέτει ένα κρίσιμο ερώτημα για τα σύγχρονα κόμματα: μπορούν να εκφράσουν τις κοινωνικές ανάγκες ή περιορίζονται στη διαχείριση της πολιτικής τους εικόνας;

Οι εκλογές στη Σερβία αναδεικνύουν ένα φαινόμενο που υπερβαίνει τα σύνορα της χώρας: τη δυνατότητα της νέας γενιάς να μετατρέψει την κοινωνική δυσαρέσκεια σε πολιτική κινητοποίηση και τελικά σε εκλογική ανατροπή. Η επικράτηση της Φοιτητικής Λίστας απέναντι στο πολιτικό σύστημα που κυριάρχησε επί δεκατέσσερα χρόνια δεν προέκυψε ξαφνικά. Ήταν αποτέλεσμα συλλογικής οργάνωσης, κοινωνικών συμμαχιών και αμφισβήτησης της λειτουργίας των θεσμών. Στις εκλογές της 25ης Οκτωβρίου, η συμμετοχή προσέγγισε το 70%, καταγράφοντας το υψηλότερο επίπεδο από το 1992. Το στοιχείο αυτό αποτυπώνει μια σημαντική κινητοποίηση πέρα από τους παραδοσιακούς κομματικούς συσχετισμούς. Οι φοιτητές δεν περιορίστηκαν στη διαμαρτυρία. Δημιούργησαν δίκτυα, κινητοποίησαν κοινωνικές ομάδες και συνέβαλαν στη συγκρότηση μιας διαφορετικής πολιτικής εκπροσώπησης. Αυτή είναι η ουσία της πολιτικής κινητοποίησης: η μετατροπή της ατομικής δυσαρέσκειας σε συλλογική δράση με πολιτικό αποτέλεσμα.

Η εξέλιξη αυτή αμφισβητεί μια διαδεδομένη αντίληψη, ότι οι νέοι απομακρύνονται από την πολιτική επειδή δεν ενδιαφέρονται. Η απόσταση από τα κόμματα δεν συνεπάγεται απαραίτητα πολιτική αδιαφορία. Συχνά εκφράζει δυσπιστία απέναντι σε μηχανισμούς εκπροσώπησης που αδυνατούν να ανταποκριθούν στις ανάγκες τους. Ζητήματα όπως η οικονομική ανασφάλεια, η εργασία, η στέγαση, η αξιοκρατία και η κοινωνική δικαιοσύνη παραμένουν σημαντικά. Το ερώτημα είναι ποιος μπορεί να τους δώσει ουσιαστική πολιτική έκφραση. Εδώ βρίσκεται και το σημαντικότερο δίδαγμα για την πολιτική επικοινωνία. Για χρόνια, μεγάλο μέρος της πολιτικής στρατηγικής επικεντρώθηκε στην εικόνα του ηγέτη, τις δημοσκοπήσεις, την τηλεοπτική παρουσία και, πλέον, στην επιρροή στα μέσα κοινωνικής δικτύωσης. Όμως, η αποτελεσματική προβολή ενός πολιτικού μηνύματος δεν σημαίνει απαραίτητα ότι αυτό ανταποκρίνεται στις κοινωνικές ανάγκες.



Ένα ακόμη ενδιαφέρον στοιχείο της σερβικής εμπειρίας είναι η απόσταση ανάμεσα σε ορισμένες προεκλογικές εκτιμήσεις και στο εκλογικό αποτέλεσμα. Οι δημοσκοπήσεις κατέγραφαν έναν ανταγωνιστικό πολιτικό συσχετισμό, με διαφορετικές εκτιμήσεις ως προς την έκταση της υποστήριξης της Φοιτητικής Λίστας. Η αυξημένη συμμετοχή υπενθυμίζει ότι οι εκλογικές αναμετρήσεις δεν κρίνονται αποκλειστικά από τη μετακίνηση ψηφοφόρων μεταξύ των υφιστάμενων κομμάτων. Σημασία έχει και η ενεργοποίηση πολιτών που στο παρελθόν απείχαν ή δεν αισθάνονταν ότι εκπροσωπούνται. Αυτό αποτελεί κρίσιμη παράμετρο για την ανάλυση της εκλογικής συμπεριφοράς. Οι παραδοσιακές κομματικές ταυτίσεις εξακολουθούν να έχουν σημασία, όμως δεν εξηγούν πάντοτε επαρκώς τις νέες μορφές κοινωνικής κινητοποίησης, ιδιαίτερα όταν αναδύονται ζητήματα που υπερβαίνουν τις καθιερωμένες πολιτικές διαιρέσεις.

Για τα κόμματα, συνεπώς, η μελέτη της κοινής γνώμης δεν μπορεί να εξαντλείται στην παρακολούθηση της πρόθεσης ψήφου ή της δημοφιλίας των πολιτικών προσώπων. Χρειάζεται να εξετάζει βαθύτερα τη σχέση των πολιτών με τους θεσμούς, τους λόγους της πολιτικής αποστασιοποίησης, τα ζητήματα που δημιουργούν συλλογικές ταυτίσεις και τις νέες μορφές συμμετοχής.

Η περίπτωση της Σερβίας έχει σημασία πολύ πέρα από τα σύνορά της. Σε πολλές ευρωπαϊκές κοινωνίες παρατηρούμε δυσπιστία απέναντι στους θεσμούς, απογοήτευση από την πολιτική και αμφισβήτηση της δυνατότητας των πολιτών να επηρεάσουν τις εξελίξεις. Η απάντηση σε αυτά τα φαινόμενα δεν μπορεί να περιορίζεται σε περισσότερη επικοινωνία ή σε αποτελεσματικότερες προεκλογικές καμπάνιες. Χρειάζονται θεσμοί και πολιτικές οργανώσεις που να μπορούν να ακούν, να ανταποκρίνονται και να δημιουργούν ουσιαστικές δυνατότητες συμμετοχής. Αυτό είναι ίσως το σημαντικότερο ζήτημα για το μέλλον των πολιτικών κομμάτων: πώς θα μεταβούν από την επικοινωνία με τους πολίτες στη συμμετοχή των πολιτών στη διαμόρφωση της πολιτικής. Δεν πρόκειται για κατάργηση της πολιτικής εκπροσώπησης, αλλά για την ανάγκη ανανέωσής της. Τα κόμματα εξακολουθούν να αποτελούν βασικούς θεσμούς της αντιπροσωπευτικής δημοκρατίας. Η κοινωνική τους νομιμοποίηση, όμως, συνδέεται και με την ικανότητά τους να εκφράζουν τις μεταβαλλόμενες ανάγκες της κοινωνίας και να διατηρούν ουσιαστική επαφή μαζί της.

Αυτό απαιτεί τρεις βασικές αλλαγές.

Πρώτον, συστηματική κατανόηση των κοινωνικών αιτημάτων, πέρα από τις μετρήσεις πρόθεσης ψήφου. Τα κόμματα χρειάζεται να γνωρίζουν όχι μόνο ποιος τα υποστηρίζει, αλλά και γιατί σημαντικά τμήματα της κοινωνίας αισθάνονται ότι δεν εκπροσωπούνται.

Δεύτερον, μετατροπή των αιτημάτων σε συγκεκριμένες πολιτικές προτάσεις. Η αναφορά στην αξιοκρατία, τη διαφάνεια ή στις ευκαιρίες για τους νέους αποκτά περιεχόμενο όταν συνοδεύεται από εφαρμόσιμες δεσμεύσεις και θεσμική λογοδοσία.

Τρίτον, δημιουργία πραγματικών δυνατοτήτων συμμετοχής. Οι νέοι δεν μπορούν να αντιμετωπίζονται αποκλειστικά ως εκλογικό ακροατήριο ή αποδέκτες ψηφιακών εκστρατειών. Χρειάζονται διαδικασίες μέσα από τις οποίες οι απόψεις τους επηρεάζουν τις πολιτικές αποφάσεις.

Η περίπτωση της Σερβίας αναδεικνύει επίσης τη σημασία της πολιτικής αποτελεσματικότητας: της πεποίθησης ότι η συμμετοχή μπορεί να επηρεάσει τις εξελίξεις αλλά και ότι η δημοκρατία παράγει αποτελέσματα και όχι μόνο γενικόλογες διακηρύξεις. Το ουσιαστικό ζητούμενο για τα κόμματα είναι να περάσουν από την επικοινωνία με τους πολίτες στη συμμετοχή των πολιτών στη διαμόρφωση της πολιτικής. Γιατί η πολιτική αλλάζει όταν η κοινωνία παύει να είναι θεατής και γίνεται πρωταγωνιστής.

**** Ο Νίκος Σ. Παναγιώτου είναι καθηγητής και διευθυντής του Εργαστήριου Ειρηνευτικής Δημοσιογραφίας στο Τμήμα Δημοσιογραφίας και ΜΜΕ του ΑΠΘ.***

ΟΗΕ: Η άνοδος της θερμοκρασίας θα ξεπεράσει τον 1,5°C ως το τέλος του αιώνα

ΠΑΡΙΣΙ – [ΑΠΕ-ΜΠΕ/ AFP/ Reuters]

Η άνοδος της θερμοκρασίας του πλανήτη προβλέπεται πλέον να ξεπεράσει τις προηγούμενες εκτιμήσεις και ακόμη και στο πιο αισιόδοξο σενάριο η μέση θερμοκρασία αναμένεται να αυξηθεί ως το τέλος του αιώνα κατά 1,7 με 1,8° Κελσίου σε σχέση με την προβιομηχανική εποχή, σύμφωνα με έκθεση που έδωσε σήμερα στη δημοσιότητα ο ΟΗΕ.

Παρά τη γρήγορη εξάπλωση των ανανεώσιμων πηγών ενέργειας και των πολιτικών υπέρ του κλίματος, χάρη στις οποίες μειώνονται οι εκπομπές αερίων του θερμοκηπίου σε πολλές χώρες, η έκθεση τονίζει ότι χρειάζονται ακόμη «επείγουσες και αυστηρές μειώσεις» προκειμένου να υλοποιηθεί το πιο αισιόδοξο σενάριο.

Η έκθεση του Προγράμματος του ΟΗΕ για το Περιβάλλον (UNEP) αναφέρει ότι οι εκπομπές αερίων του θερμοκηπίου πρέπει να μειωθούν κατά 18% ως το 2030 σε σχέση με τα επίπεδά τους το 2025, κατά 45% ως το 2035 και κατά 69% ως το 2040 προκειμένου η άνοδος της θερμοκρασίας της Γης να περιοριστεί στον 1,7 με 1,8° Κελσίου σε σχέση με την προβιομηχανική εποχή. Με βάση τα τρέχοντα σχέδια των χωρών οι εκπομπές αερίων του θερμοκηπίου θα μειωθούν μόλις κατά 5-8% ως το 2030 και κατά 11-15% ως το 2035.

Η έκθεση προβλέπει ότι με βάση τις τρέχουσες πολιτικές και χωρίς να λαμβάνονται υπόψη δεσμεύσεις των χωρών για το μέλλον η θερμοκρασία του πλανήτη θα αυξηθεί κατά 2,8°Κελσίου ως το 2010, ή κατά 2,6° Κελσίου αν οι χώρες υλοποιήσουν πλήρως τις υπάρχουσες κλιματικές δεσμεύσεις.

Και οι δύο εκτιμήσεις είναι υψηλότερες από τις περσινές προβλέψεις, γεγονός που οφείλεται στην αποχώρηση των ΗΠΑ από τη Συμφωνία του Παρισιού, καθώς και σε αναθεωρημένες εκτιμήσεις για τις ιστορικές εκπομπές ρύπων.



Καθώς οι χώρες προετοιμάζονται για την COP31, που θα πραγματοποιηθεί στην Τουρκία από τις 9 ως τις 20 Νοεμβρίου, ο γενικός γραμματέας του ΟΗΕ Αντόνιο Γκουτέρες υπογράμμισε ότι είναι σημαντικό να μην σταματήσουν οι προσπάθειες να περιοριστούν οι εκπομπές αερίων του θερμοκηπίου.

«Οι επιπτώσεις είναι ήδη καταστροφικές», αλλά αυτό «δεν σημαίνει ότι πρέπει να καταθέσουμε τα όπλα», σημείωσε

«Η υπέρβαση δεν ισοδυναμεί με συνθηκολόγηση. Μπορούμε ακόμα να τη διατηρήσουμε όσο το δυνατόν μικρότερη και βραχύτερη - και να επαναφέρουμε τις θερμοκρασίες κάτω από τον 1,5 βαθμό έως το τέλος του αιώνα», πρόσθεσε ο Γκουτέρες.

Με βάση τη Συμφωνία του Παρισιού για το Κλίμα, το 2015, οι χώρες δεσμεύθηκαν να προσπαθήσουν να περιορίσουν την αύξηση της θερμοκρασίας του πλανήτη κάτω από τους 2°Κελσίου και ιδεωδώς στον 1,5° Κελσίου σε σχέση με την προβιομηχανική εποχή.

Όμως η έκθεση του UNEP σημειώνει ότι οι πιθανότητες να διατηρηθεί η άνοδος της θερμοκρασίας κάτω από τον 1,5° Κελσίου «έχουν εξανεμιστεί», έπειτα από «δεκαετίες ανεπαρκούς κλιματικής δράσης» -- κυρίως εκ μέρους των πλούσιων κρατών της G20, τα οποία ευθύνονται για τα τρία τέταρτα του συνόλου των εκπομπών.

«Πρόκειται για μια ιστορική αποτυχία της πολιτικής ηγεσίας. Τα επιστημονικά δεδομένα είναι ξεκάθαρα εδώ και δεκαετίες, αλλά οι κυβερνήσεις προτίμησαν να καθυστερήσουν παρά να δράσουν. Οι επιπτώσεις θα μετρηθούν σε χαμένες ζωές και όχι μόνο σε βαθμούς υπερθέρμανσης», σχολίασε ο Μοχάμεντ Άντοου διευθυντής της Power Shift Africa, μιας οργάνωσης προάσπισης του περιβάλλοντος.

Οι επιστήμονες προειδοποιούν εξάλλου ότι κάθε επιπλέον κλάσμα βαθμού πέραν του 1,5° Κέλσιου αυξάνει τη συχνότητα των ακραίων καιρικών φαινομένων και την πιθανότητα μη αναστρέψιμων αλλαγών στον πλανήτη.

Μεταξύ των έξι μεγαλύτερων ρυπαντών παγκοσμίως παρατηρείται άνοδος των εκπομπών στις ΗΠΑ την Ινδονησία και την Κίνα, αλλά μείωση στην Ινδία, τη Ρωσία και την ΕΕ, με βάση τα προκαταρκτικά στοιχεία για το 2025.

Τι δεν πρέπει να μοιραζόμαστε ποτέ με ένα chatbot Τεχνητής Νοημοσύνης

ΑΘΗΝΑ – [ΑΠΕ-ΜΠΕ]

Τα AI chatbots, όπως το ChatGPT, το Claude και το Copilot, γίνονται ολοένα και πιο δημοφιλή. Πόσα όμως πρέπει πραγματικά να γνωρίζουν για εμάς;

Στην εποχή των chatbots Τεχνητής Νοημοσύνης, το να γνωρίζουμε ποιες πληροφορίες πρέπει να κρατάμε για τον εαυτό μας αποτελεί, πλέον, βασική ψηφιακή δεξιότητα. Η εταιρεία ψηφιακής ασφάλειας ESET προειδοποιεί ότι δεν είναι πάντοτε ξεκάθαρο πώς τα chatbots διαχειρίζονται τις πληροφορίες που μοιραζόμαστε μαζί τους και υπογραμμίζει ότι πριν ζητήσουμε συμβουλές για θέματα ψυχικής υγείας, ιατρικά, νομικά ή άλλα προσωπικού χαρακτήρα, είναι σημαντικό να σκεφτόμαστε προσεκτικά τις πιθανές επιπτώσεις.

Όπως επισημαίνεται σε σχετική ανακοίνωση, πριν επιλέξουμε μία συγκεκριμένη πλατφόρμα ή ένα μοντέλο, είναι σημαντικό να μελετάμε τις πολιτικές διαχείρισης δεδομένων του παρόχου και να ελέγχουμε τις διαθέσιμες ρυθμίσεις απορρήτου, ώστε να γνωρίζουμε πώς συλλέγονται, αποθηκεύονται και χρησιμοποιούνται οι πληροφορίες μας.

Αν και υπάρχουν πλατφόρμες που δίνουν έμφαση στην προστασία της ιδιωτικότητας και στην ψηφιακή κυριαρχία των δεδομένων, οι χρήστες θα πρέπει να παραμένουν προσεκτικοί. Οι πολιτικές, οι όροι χρήσης και οι προτεραιότητες των εταιρειών μπορεί να αλλάξουν, με αποτέλεσμα τα δεδομένα που μοιραζόμαστε σήμερα να μπορούν στο μέλλον να χρησιμοποιηθούν για την εκπαίδευση συστημάτων AI.

Ορισμένες κατηγορίες πληροφοριών που είναι προτιμότερο να παραμένουν ιδιωτικές είναι:

1. Κωδικοί πρόσβασης, διαπιστευτήρια και απαντήσεις σε ερωτήσεις ασφαλείας που χρησιμοποιούνται για την ανάκτηση ή την πρόσβαση σε λογαριασμούς.
2. Ευαίσθητα προσωπικά δεδομένα που επιτρέπουν την ταυτοποίηση (SPII). Σε αυτά περιλαμβάνονται στοιχεία ταυτότητας και διαβατηρίου, διευθύνσεις κατοικίας και οικονομικά δεδομένα.
3. Εμπιστευτικές πληροφορίες που σχετίζονται με την εργασία, όπως εσωτερικές αναφορές, δεδομένα πελατών, σχέδια προϊόντων, πηγαίος κώδικας και άλλες μη δημόσιες επιχειρηματικές πληροφορίες. Η χρήση της AI για τη σύνοψη ενός εμπιστευτικού εγγράφου μπορεί να φαίνεται ως ένας αποτελεσματικός τρόπος εξοικονόμησης χρόνου. Ωστόσο, εάν το εργαλείο δεν είναι εγκεκριμένο για τη διαχείριση τέτοιων πληροφοριών ή δεν καλύπτεται από την αντίστοιχη συμφωνία μεταξύ του εργοδότη και του παρόχου, η μεταφόρτωση του εγγράφου ενδέχεται να παραβιάζει τις εσωτερικές πολιτικές της εταιρείας, συμβατικές υποχρεώσεις ή απαιτήσεις προστασίας δεδομένων.
4. Ιατρικά και άλλα άκρως ευαίσθητα προσωπικά δεδομένα, όπως ιατρικά αρχεία, αποτελέσματα εξετάσεων, πληροφορίες σχετικά με θεραπείες και άλλα δεδομένα που αφορούν την υγεία.
5. Πληροφορίες που αφορούν άλλα άτομα, όπως στοιχεία συναδέλφων, αρχεία πελατών, ιδιωτικές συνομιλίες, στοιχεία επικοινωνίας και άλλες προσωπικές πληροφορίες τρίτων.

Τέλος, πριν κοινοποιήσουμε οποιαδήποτε πληροφορία, πρέπει να αναρωτηθούμε αν πρόκειται για δημόσια πληροφορία, αν έχουμε την απαραίτητη εξουσιοδότηση για να την κοινοποιήσουμε και αν θα νιώθαμε άνετα σε περίπτωση που αυτή η πληροφορία αποκαλυπτόταν σε περιστατικό παραβίασης δεδομένων.

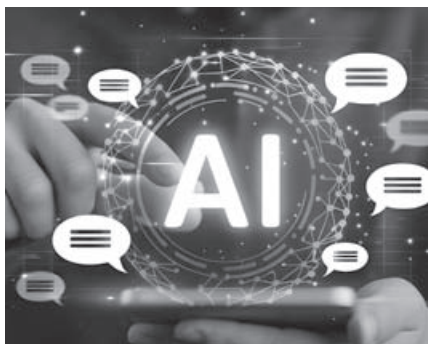

Χρήση της AI με ασφάλεια

Εάν, παρ' όλα αυτά, θέλουμε οπωσδήποτε να μοιραστούμε πληροφορίες με το AI chatbot, η ESET συμβουλεύει να διαμορφώσουμε το prompt μας με τρόπο που να περιορίζει τους κινδύνους:

- Να αφαιρούμε ονόματα και άλλα αναγνωριστικά στοιχεία.
- Να χρησιμοποιούμε φανταστικά ή ανωνυμοποιημένα παραδείγματα αντί για πραγματικές υποθέσεις ή περιστατικά.
- Να συνοψίσουμε οι ίδιοι τα ευαίσθητα έγγραφα πριν ζητήσουμε τη βοήθεια της AI.
- Να χρησιμοποιούμε εγκεκριμένα εταιρικά εργαλεία AI με κατάλληλες εγγυήσεις προστασίας δεδομένων, εφόσον είναι διαθέσιμα στον χώρο εργασίας μας.

Επιπλέον, για μεγαλύτερη ασφάλεια, είναι σημαντικό να ελέγχουμε ποιες κατηγορίες διαβαθμισμένων δεδομένων επιτρέπεται να υποβάλλονται σε επεξεργασία μέσω του εργαλείου, εάν είναι ενεργοποιημένες λειτουργίες όπως το ιστορικό συνομιλιών και η μνήμη, καθώς και εάν εξωτερικά πρόσθετα, σύνδεσμοι ή λειτουργίες αναζήτησης στον ιστό, ενδέχεται να μεταφέρουν πληροφορίες εκτός του περιβάλλοντος που ελέγχει ο οργανισμός στον οποίο εργαζόμαστε.

Η ESET προειδοποιεί, εξάλλου, ότι ένα έξυπνο chatbot μπορεί να εξάγει πληροφορίες που μας αφορούν προσωπικά, αξιοποιώντας το ιστορικό των prompts μας, ακόμη και όταν έχουμε ανωνυμοποιήσει τα δεδομένα που εισάγουμε. Επιπλέον, η διαγραφή μίας συνομιλίας δεν εγγυάται απαραίτητα ότι έχουν διαγραφεί όλα τα σχετικά δεδομένα ή αντίγραφά τους. Αν και η διαγραφή μπορεί να περιορίσει την έκθεση των πληροφοριών, δεν θα πρέπει να θεωρείται απόδειξη ότι κάθε ίχνος τους έχει εξαφανιστεί.

Για αυτό είναι σημαντικό να γνωρίζουμε τις πολιτικές διατήρησης δεδομένων και τον τρόπο με τον οποίο ο εκάστοτε πάροχος διαχειρίζεται τις πληροφορίες που συλλέγει, συμπεριλαμβανομένης της πιθανής χρήσης τους για την εκπαίδευση μοντέλων AI.

Τι πρέπει να κάνουμε, όμως, αν έχουμε κοινοποιήσει ευαίσθητες πληροφορίες; Να διαγράψουμε τη συνομιλία, όπου αυτό είναι δυνατό, να διαγράψουμε τυχόν αποθηκευμένες μνήμες και να ανακαλέσουμε την πρόσβαση συνδεδεμένων εφαρμογών, εφόσον αυτό είναι σχετικό με την περίπτωσή μας. Αν έχουμε εκθέσει κωδικούς πρόσβασης, κωδικούς ανάκτησης ή άλλα διαπιστευτήρια, είναι σημαντικό να τους αλλάξουμε. Εάν εμπλέκονται δεδομένα της εταιρείας, πελατών ή τρίτων, χρειάζεται να αναφέρουμε το περιστατικό στον εργοδότη μας ή στην ομάδα ασφαλείας του οργανισμού, αντί να επιχειρήσουμε να το διαχειριστούμε μόνοι μας.

Έρευνα συνδέει τα υπερ-επεξεργασμένα τρόφιμα με ενδείξεις εγκεφαλικής βλάβης

ΑΘΗΝΑ – [ΑΠΕ-ΜΠΕ]

Υγιείς ενήλικες που καταναλώνουν μεγάλες ποσότητες υπερεπεξεργασμένων τροφίμων, όπως συσκευασμένα σνακ, δημητριακά πρωινού με ζάχαρη, αναψυκτικά, στιγμιαία ζυμαρικά και έτοιμα κατεψυγμένα γεύματα, είναι πιθανότερο να εμφανίζουν ενδείξεις εγκεφαλικής βλάβης, οι οποίες ενδέχεται να αυξήσουν τον κίνδυνο εγκεφαλικού επεισοδίου και μελλοντικών προβλημάτων μνήμης.

Οι ερευνητές, με επικεφαλής το καναδικό ερευνητικό ινστιτούτο «Population Health Research Institute» του Πανεπιστημίου McMaster και του υγειονομικού συστήματος περίθαλψης «Hamilton Health Sciences«, χρησιμοποίησαν μαγνητική τομογραφία (MRI) για να εξετάσουν τον εγκέφαλο σχεδόν 9.000 ανθρώπων ηλικίας 35-69 ετών χωρίς ιστορικό καρδιακών παθήσεων από όλον τον Καναδά. Επίσης, οι συμμετέχοντες συμπλήρωσαν αναλυτικά ερωτηματολόγια σχετικά με τη διατροφή τους. Οι εξετάσεις αξιολογήθηκαν από νευρολόγους που δεν γνώριζαν τις διατροφικές συνήθειές τους.

Τα υπερεπεξεργασμένα τρόφιμα αντιστοιχούσαν κατά μέσο όρο περίπου στο 25% των ημερήσιων μερίδων φαγητού των συμμετεχόντων. Για όσους κατανάλωναν τις μεγαλύτερες ποσότητες, το ποσοστό έφτανε στο 45% του συνόλου των τροφίμων που έτρωγαν, ενώ για εκείνους με τη χαμηλότερη κατανάλωση περιοριζόταν μόλις στο 16%.

Οι επιστήμονες εντόπισαν μικρές εστίες βλάβης συχνότερα σε όσους καταναλώναν τις μεγαλύτερες ποσότητες υπερεπεξεργασμένων τροφίμων, σε σύγκριση με εκείνους που κατανάλωναν τις μικρότερες. Οι συμμετέχοντες με την υψηλότερη κατανάλωση είχαν κατά 40% μεγαλύτερη πιθανότητα να εμφανίζουν αυτές τις αλλοιώσεις. Πρόκειται για αλλαγές που δεν προκαλούν εμφανή συμπτώματα, αλλά θεωρούνται πρώιμα προειδοποιητικά σημάδια, τα οποία μπορεί να εμφανιστούν χρόνια πριν από ένα εγκεφαλικό επεισόδιο ή την εκδήλωση προβλημάτων μνήμης.

Κατά τη μελέτη, που δημοσιεύθηκε στο επιστημονικό περιοδικό «JAMA Network Open», διαπιστώθηκε, ακόμη, ότι οι συμμετέχοντες που κατανάλωναν τις μεγαλύτερες ποσότητες υπερεπεξεργασμένων τροφίμων είχαν επίσης περισσότερο σωματικό λίπος και μεγαλύτερη συσσώρευση σπλαχνικού λίπους, σε σύγκριση με όσους κατανάλωναν τις μικρότερες ποσότητες. Σημειώνεται ότι αυτός ο τύπος κοιλιακού λίπους συνδέεται με φλεγμονή και βλάβες στα αιμοφόρα αγγεία, οι οποίες μπορούν να επηρεάσουν και τον εγκέφαλο.

Η συσχέτιση ανάμεσα στην κατανάλωση υπερεπεξεργασμένων τροφίμων και τις εγκεφαλικές βλάβες φάνηκε να είναι ισχυρότερη στις γυναίκες. Όσες ανήκαν στην ομάδα με την υψηλότερη κατανάλωση είχαν σχεδόν διπλάσιες πιθανότητες να εμφανίζουν ενδείξεις εγκεφαλικής βλάβης σε σύγκριση με εκείνες που κατανάλωναν τις μικρότερες ποσότητες.

Οι ερευνητές διαπίστωσαν, επίσης, ότι όσο αυξανόταν η κατανάλωση υπερεπεξεργασμένων τροφίμων τόσο μειωνόταν η κατανάλωση μη επεξεργασμένων ή ελάχιστα επεξεργασμένων τροφίμων. Τα φρούτα, τα λαχανικά, τα δημητριακά και άλλα τρόφιμα που έχουν υποστεί ελάχιστη επεξεργασία αποτελούσαν το 41% των ημερήσιων μερίδων στην ομάδα με την υψηλότερη κατανάλωση υπερεπεξεργασμένων τροφίμων, έναντι 68% στην ομάδα με τη χαμηλότερη κατανάλωση.

Τα ευρήματα υποδεικνύουν συσχέτιση μεταξύ της κατανάλωσης υπερεπεξεργασμένων τροφίμων και των ενδείξεων εγκεφαλικών αλλοιώσεων. Ωστόσο, διευκρινίζεται ότι επειδή οι συμμετέχοντες αξιολογήθηκαν μόνο μία φορά και δεν παρακολουθήθηκαν σε βάθος χρόνου, οι ερευνητές δεν μπόρεσαν να διαπιστώσουν εάν τα υπερεπεξεργασμένα τρόφιμα προκαλούν άμεσα αυτές τις αλλοιώσεις. Η έρευνα αναδεικνύει την ανάγκη για διεξαγωγή μελετών μεγαλύτερης διάρκειας, όπου οι άνθρωποι θα παρακολουθούνται διαχρονικά και θα υποβάλλονται επανειλημμένα σε μαγνητικές τομογραφίες.

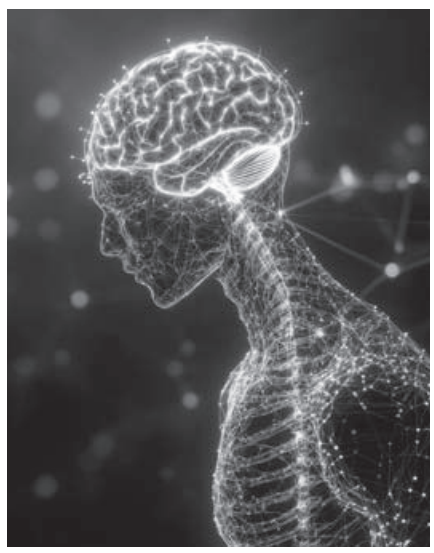

Γ. Γεραπετρίτης: «Οι θαλάσσιες ζώνες δεν είναι ένα πεδίο πλειστηριασμού

ΝΕΑ ΥΟΡΚΗ – ΟΗΕ –
της Γεωργίας Γαραντζιώτη / ΑΠΕ-ΜΠΕ
[Φώτο: GANP/ Δημήτρης Πανάγος]


©GANP/ DIMITRIOS PANAGOS

«Οι θαλάσσιες ζώνες δεν είναι ένα πεδίο πλειστηριασμού. Είναι ένα πεδίο στο οποίο θα πρέπει το διεθνές δίκαιο να επιβάλλεται», τόνισε ο υπουργός Εξωτερικών, Γιώργος Γεραπετρίτης, σε δηλώσεις του αμέσως μετά τη συνάντησή του με τον Γενικό Γραμματέα του ΟΗΕ, Αντόνιο Γκουτέρες, στην έδρα του ΟΗΕ στη Νέα Υόρκη.

Ο υπουργός Εξωτερικών έστειλε σαφές μήνυμα για την προάσπιση των ελληνικών θέσεων στις θαλάσσιες ζώνες, υπογραμμίζοντας ότι «σε ό,τι αφορά την Ελλάδα, θέλω να είμαι εντελώς ξεκάθαρος. Η Ελλάδα δεν πρόκειται να ανεχθεί οποιαδήποτε παρανομία σε ό,τι αφορά τις θαλάσσιες ζώνες».

Όπως ανέφερε, κατά τη συνάντηση συζητήθηκαν ζητήματα θαλάσσιας ασφάλειας, με ιδιαίτερη αναφορά στις παράνομες οριοθετήσεις. «Θα πρέπει όλοι να αντιληφθούμε ότι οι θάλασσες, οι ωκεανοί δεν αποτελούν προνόμιο ούτε οικόπεδο του καθενούς», επισήμανε.

«Υπάρχουν κανόνες οι οποίοι διέπουν τις σχέσεις μεταξύ όμορων θαλασσίων χωρών και αυτοί οι κανόνες θα πρέπει να γίνονται σεβαστοί», πρόσθεσε, σημειώνοντας ότι στους κανόνες που αφορούν το διεθνές δίκαιο της θάλασσας έχουν προσχωρήσει τα περισσότερα κράτη του ΟΗΕ.

Ο κ. Γεραπετρίτης επανέλαβε την προσήλωση της Ελλάδας στο διεθνές δίκαιο ως μόνο τρόπο επίλυσης των διαφορών. «Η Ελλάδα πάντοτε επιμένει στο ότι θα πρέπει οι χώρες, οι οποίες είναι γειτονικές, να εργάζονται μεταξύ τους για να επιλύουν τις διαφορές», δήλωσε, διευκρινίζοντας ότι αυτό δεν σημαίνει πως μπορούν να γίνονται ανεκτές επιθετικές ενέργειες αντίθετες προς το διεθνές δίκαιο.

Απαντώντας σε ερώτηση για τις τηλεφωνικές επαφές με τον Αιγύπτιο ομόλογό του και δημοσιεύματα σχετικά με τις κινήσεις της τουρκικής πλευράς προς την Αίγυπτο, ο υπουργός υπογράμμισε τη στρατηγική και αδελφική σχέση Ελλάδας και Αιγύπτου, η οποία, όπως ανέφερε, εξελίσσεται σε όλα τα πεδία.

Στο πλαίσιο αυτό, επισήμανε ότι ο Μόνιμος Αντιπρόσωπος της Αιγύπτου στα Ηνωμένα Έθνη στάθηκε δίπλα του στη Νέα Υόρκη κατά την ανακοίνωση της δήλωσης για το παράνομο και ανυπόστατο τουρκολιβυκό μνημόνιο.

«Έχουμε μία πολύ κοινή πεποίθηση σε σχέση με την καθολική εφαρμογή του διεθνούς δικαίου με την Αίγυπτο», τόνισε. Προειδοποίησε, παράλληλα, ότι διαφορετικά θα προκύψει μια εξαιρετικά επιζήμια κατάσταση τόσο για τις χώρες που βρέχονται από τη Μεσόγειο ή άλλες θάλασσες όσο και για το παγκόσμιο εμπόριο και την επισιτιστική ασφάλεια.

Στη συνάντηση με τον Γενικό Γραμματέα συζητήθηκαν επίσης η πορεία του ΟΗΕ και οι μεγάλες διεθνείς κρίσεις, με αναφορές στην Ουκρανία, τη Μέση Ανατολή και την Αφρική.

«Η διαπίστωση την οποία κάναμε από κοινού είναι ότι αυτή τη στιγμή βρισκόμαστε στην πιο κρίσιμη καμπή μετά τον Δεύτερο Παγκόσμιο Πόλεμο για την παγκόσμια ειρήνη και ευημερία», ανέφερε ο κ. Γεραπετρίτης.

Τόνισε την ανάγκη να ληφθούν νέες αποφάσεις για την αποκλιμάκωση των κρίσεων, τον τερματισμό των πολέμων και την αντιμετώπιση της ενεργειακής και επισιτιστικής κρίσης. Υπογράμμισε επίσης ότι είναι «πολύ σημαντικό ο ΟΗΕ να παραμείνει στην αιχμή της προσπάθειας για την παγκόσμια ειρήνη».

«Η ειρηνική επίλυση των διαφορών παραμένει το πιο σημαντικό αγαθό το οποίο κατακτήσαμε μετά τον Δεύτερο Παγκόσμιο Πόλεμο», δήλωσε.

Για το Κυπριακό, ο υπουργός Εξωτερικών αναφέρθηκε στην ανάγκη να ξεκινήσουν πιο επίσημες συζητήσεις επί της ουσίας του ζητήματος. «Δεν πρέπει να χαθεί το μομέντουμ, το οποίο χτίστηκε κατά τη διάρκεια της θητείας του Α. Γκουτέρες», υπογράμμισε.

Τέλος, επισήμανε την ανάγκη σεβασμού των ψηφισμάτων του Συμβουλίου Ασφαλείας του ΟΗΕ από όλους, προκειμένου να επανενωθεί το νησί.

GREEK ORTHODOX CATHEDRAL OF SAINT PAUL
110 Cathedral Avenue, **Hempstead**, New York 11550
Telephone 516-483-5700 Email: Office@stpaulhempstead.org
Website: www.stpaulhempstead.org
Rev. Fr. Demetrios Kazakis, Proistamenos Rev. Fr. Flavianos Katerinakis

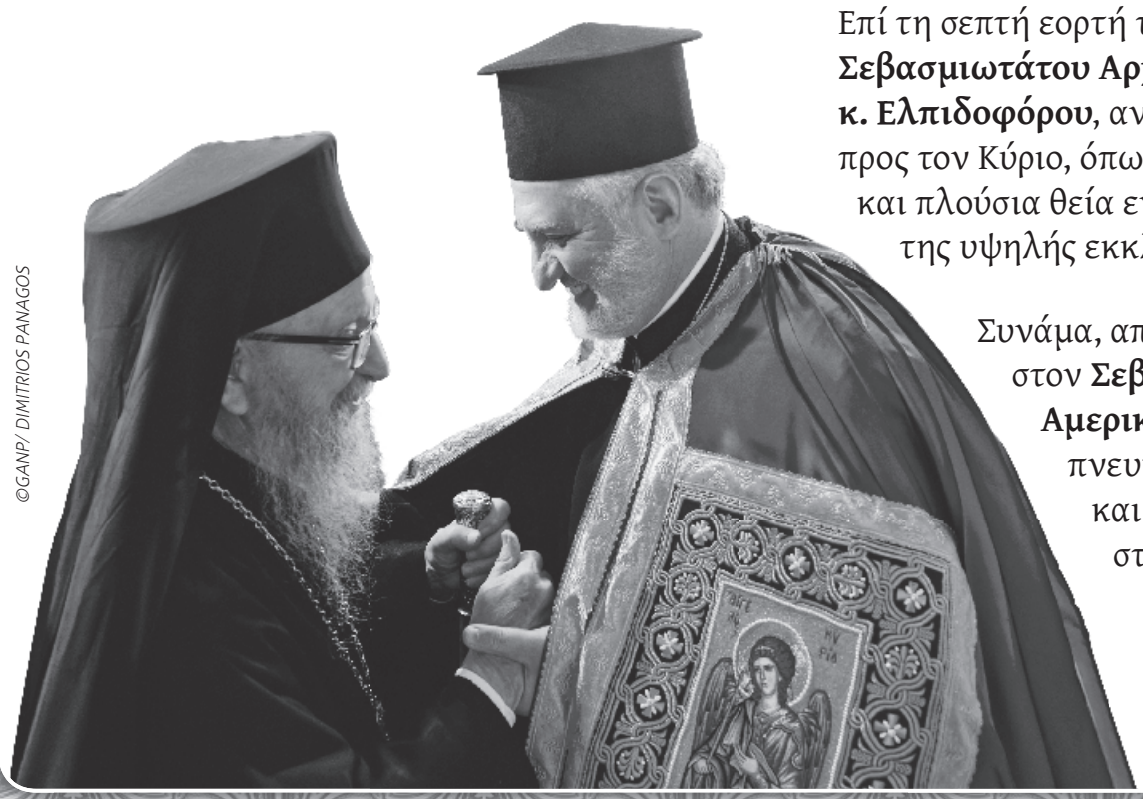
©GANP/ DIMITRIOS PANAGOS

Επί τη σεπτή εορτή των ονομαστηρίων του **Σεβασμιωτάτου Αρχιεπισκόπου Αμερικής κ. Ελπιδοφόρου**, αναπέμπουμε εγκάρδιες ευχές προς τον Κύριο, όπως του χαρίζει υγεία, ειρήνη και πλούσια θεία ενίσχυση στη συνέχιση της υψηλής εκκλησιαστικής του αποστολής.

Συνάμα, αποδίδουμε την οφειλόμενη τιμή στον **Σεβασμιώτατο Αρχιεπίσκοπο πρώην Αμερικής κ. Δημήτριο**, για την πολύτιμη πνευματική παρακαταθήκη και τη διαχρονική προσφορά του στην Αγία μας Εκκλησία.

Εἰς πολλὰ ἔτη, Δέσποτα!

Υπογράφηκε η σύμβαση για την ανάπτυξη του «Κρόνος»

ΛΕΥΚΩΣΙΑ – [GNUSA, ΚΥΠΕ]

Ισχυρή ψήφο εμπιστοσύνης για τις ενεργειακές προοπτικές της Κυπριακής Δημοκρατίας με ιδιαίτερη γεωπολιτική και οικονομική σημασία, χαρακτήρισε ο Πρόεδρος Νίκος Χριστοδουλίδης την υπογραφή συμβάσεων ύψους έως και 1,8 δις δολαρίων για την ανάπτυξη του κοιτάσματος «Κρόνος» που ανοίγει τη δρόμο για την πρώτη εμπορική αξιοποίηση του κυπριακού φυσικού αερίου.

Η σύμβαση για την κατασκευή και εγκατάσταση των υποδομών ανάπτυξης του κοιτάσματος φυσικού αερίου Κρόνος στο Τεμάχιο 6 της κυπριακής ΑΟΖ υπογράφηκε στις 26 Οκτωβρίου στο Προεδρικό Μέγαρο, με την Eni να χαρακτηρίζει το έργο στρατηγικής σημασίας για την ενεργειακή πορεία της Κύπρου.

«Η σημερινή εξέλιξη αποτελεί καθοριστικό βήμα για την αξιοποίηση του φυσικού πλούτου της πατρίδας μας», επισημαίνει σε δήλωσή του ο Πρόεδρος της Κυπριακής Δημοκρατίας, υπογραμμίζοντας πως η εξέλιξη αυτή συμβάλλει καθοριστικά στην περαιτέρω ενίσχυση της οικονομίας, δημιουργώντας ακόμη περισσότερες δυνατότητες στο κράτος για επενδύσεις σε πολιτικές που βελτιώνουν την καθημερινότητα και την ποιότητα ζωής των πολιτών.

«Από την πρώτη στιγμή θέσαμε ως στρατηγική μας επιδίωξη την αξιοποίηση των συγκριτικών πλεονεκτημάτων της χώρας μας και την ενίσχυση όλων των παραγόντων ισχύος της Κυπριακής Δημοκρατίας», αναφέρει, χαρακτηρίζοντας τη συμφωνία «απτό παράδειγμα αυτής της στρατηγικής».

«Οικοδομούμε μια Κύπρο οικονομικά ισχυρότερη, γεωπολιτικά αναβαθμισμένη, που αξιοποιεί το σύνολο των δυνατοτήτων της προς όφελος της χώρας και των πολιτών της», καταλήγει.

Το κοίτασμα Κρόνος, που βρίσκεται στο Τεμάχιο 6, εκτιμάται ότι περιέχει περισσότερα από 3 τρισεκατομμύρια κυβικά πόδια φυσικού αερίου. Η Τελική Επενδυτική Απόφαση για την ανάπτυξή του εγκρίθηκε τον Ιούλιο του 2026, ενώ η έναρξη παραγωγής τοποθετείται το 2028.

Βάσει του σχεδιασμού, το φυσικό αέριο θα μεταφέρεται στην Αίγυπτο για επεξεργασία και υγροποίηση στις υφιστάμενες εγκαταστάσεις, μεταξύ άλλων στο εργοστάσιο LNG της Νταμιέτα, προτού εξαχθεί κυρίως προς την Ευρώπη. Η αξιοποίηση των υφιστάμενων υποδομών αναμένεται να περιορίσει τον χρόνο ανάπτυξης και το κόστος του έργου.

Η Eni δραστηριοποιείται στην Κύπρο από το 2013 και είναι διαχειρίστρια του Τεμαχίου 6, σε συνεργασία με την TotalEnergies.

Διαφορετικές προσεγγίσεις

Ως σημαντικό βήμα προς την εμπορική αξιοποίηση του κυπριακού φυσικού αερίου, χαιρετίζουν την εξέλιξη ο Δημοκρατικός Συναγερμός, το ΔΗΚΟ, το ΕΛΑΜ και η ΔΗΠΑ, ενώ το ΑΚΕΛ ζητά απαντήσεις για τα οικονομικά οφέλη που θα προκύψουν για την Κυπριακή Δημοκρατία και τους πολίτες.

Σε ανακοινώσεις τους, τα κόμματα αναγνωρίζουν τη σημασία της προώθησης του έργου, διατυπώνοντας διαφορετικές θέσεις για τη συνολική ενεργειακή στρατηγική και τις προτεραιότητες που θα πρέπει να τεθούν κατά την αξιοποίηση του κοιτάσματος.

Έκκληση για εντονότερη βρετανική πίεση προς την Τουρκία

ΛΟΝΔΙΝΟ – του Ι. Καριπίδη / ΑΠΕ-ΜΠΕ

Την ανάγκη ανάληψης πιο ενεργού ρόλου από τη Βρετανία για την επιστροφή της Αμμοχώστου στους νόμιμους κατοίκους της και τον τερματισμό της τουρκικής κατοχής στην Κύπρο υπογράμμισαν Βρετανοί πολιτικοί και εκπρόσωποι της κυπριακής παροικίας, κατά την ετήσια εκδήλωση του Συνδέσμου Αμμοχώστου Μεγάλης Βρετανίας, που πραγματοποιήθηκε στις αρχές της εβδομάδας στο Βρετανικό Κοινοβούλιο.

Στην εκδήλωση, που πραγματοποιήθηκε υπό την αιγίδα της Εθνικής Κυπριακής Ομοσπονδίας Ηνωμένου Βασιλείου, συμμετείχαν μέλη της Βουλής των Κοινοτήτων και της Βουλής των Λόρδων, διπλωμάτες, μεταξύ των οποίων ο Ύπατος Αρμοστής της Κυπριακής Δημοκρατίας Κυριακός Κούρος, καθώς και εκπρόσωποι κυπριακών οργανώσεων.

Οι ομιλητές αναφέρθηκαν στη συνεχιζόμενη τουρκική κατοχή και στην ανάγκη ενίσχυσης των διεθνών διπλωματικών πιέσεων προς την Άγκυρα, με στόχο την εφαρμογή των σχετικών ψηφισμάτων του Συμβουλίου Ασφαλείας των Ηνωμένων Εθνών.

Ο πρόεδρος του Συνδέσμου Αμμοχώστου Μεγάλης Βρετανίας, Δρ Βασίλης Μαύρου, κάλεσε τη βρετανική κυβέρνηση, ως μια από τις τρεις εγγυήτριες δυνάμεις της Κυπριακής Δημοκρατίας και μόνιμο μέλος του Συμβουλίου Ασφαλείας, να αναλάβει πιο αποφασιστικές πρωτοβουλίες για το Κυπριακό. Ειδικότερα, ζήτησε να εξεταστεί η επιβολή στοχευμένων κυρώσεων και άλλων συντονισμένων διπλωματικών και οικονομικών μέτρων, προκειμένου να ασκηθεί πίεση στην Τουρκία για συμμόρφωση με το διεθνές δίκαιο.

Ιδιαίτερη αναφορά έκανε στα ψηφίσματα 550 και 789 του Συμβουλίου Ασφαλείας για τα Βαρώσια, υπογραμμίζοντας ότι η επιστροφή της περίκλειστης πόλης στους νόμιμους κατοίκους της θα μπορούσε να αποτελέσει σημαντικό μέτρο οικοδόμησης εμπιστοσύνης μεταξύ Ελληνοκυπρίων και Τουρκοκυπρίων. Παράλληλα, εξέφρασε ανησυχία για την οικοδόμηση και πώληση ελληνοκυπριακών περιουσιών στα κατεχόμενα χωρίς τη συγκατάθεση των νόμιμων ιδιοκτητών τους.

«Πενήντα δύο χρόνια μετά την τουρκική εισβολή, η Αμμόχωστος εξακολουθεί να περιμένει τη δικαίωση. Δεν ζητούμε χάρη. Δεν ζητούμε προνόμια. Απαιτούμε την εφαρμογή του διεθνούς δικαίου, των ψηφισμάτων των Ηνωμένων Εθνών και την επιστροφή της Αμμοχώστου στους νόμιμους κατοίκους της», τόνισε χαρακτηριστικά.

Κατά τη διάρκεια της εκδήλωσης τιμήθηκαν επτά προσωπικότητες της βρετανικής πολιτικής ζωής για τη διαχρονική συμβολή τους στην προώθηση του Κυπριακού και του ζητήματος της Αμμοχώστου.

Ν. Χριστοδουλίδης: Πολύ καλή και εποικοδομητική η συζήτηση



ΛΕΥΚΩΣΙΑ – [ΚΥΠΕ, GNUSA]
[Φώτο: Σταύρος Ιωαννίδης/ ΓΤΠ]

Για μία πολύ καλή και εποικοδομητική συζήτηση με τον Τουφάν Έρχιουρμαν, η οποία θα συνεχιστεί κατά τη διάρκεια της παρουσίας της Προσωπικής Απεσταλμένης του ΓΓ του ΟΗΕ στην Κύπρο, Μαρία Άνχελα Ολγκίν στην Κύπρο, έκανε λόγο ο Πρόεδρος της Δημοκρατίας, Νίκος Χριστοδουλίδης, σε δηλώσεις μετά την επιστροφή του στο Προεδρικό Μέγαρο στις 27 Οκτωβρίου.

Σύμφωνα με τον Πρόεδρο της Δημοκρατίας, ενόψει την συνέχισης της συζήτησης παρουσία της κ. Ολγκίν, οι δύο ηγέτες συμφώνησαν να μην κάνουν περαιτέρω δηλώσεις επί των όποιων συγκεκριμένων θεμάτων και να μην εκδοθεί κοινό ανακοινωθέν.

Πρόσθεσε δε πως έλαβαν χώρα εποικοδομητικές κοινές συναντήσεις με τις δύο Τεχνικές Επιτροπές Νεολαίας και Πολιτιστικής Κληρονομιάς και στη συνέχεια με το Συμβουλευτικό Σώμα της Κοινωνίας των Πολιτών, κατά τις οποίες ακούστηκαν κάποιες απόψεις και εισηγήσεις οι οποίες θα συζητηθούν στο πλαίσιο των συναντήσεων με τον Τουρκοκύπριο ηγέτη.

Κληθείς να επιβεβαιώσει αν η μη έκδοση κοινού ανακοινωθέντος δεν ήταν αποτέλεσμα αδιεξόδου, ο Πρόεδρος Χριστοδουλίδης επανέλαβε πως πρόκειται για μια κοινή συμφωνία.

Οι δύο ηγέτες συναντήθηκαν στα γραφεία των Καλών Υπηρεσιών των Ηνωμένων Εθνών στην περιοχή του αεροδρομίου Λευκωσίας, όπου τους υποδέχθηκε ο Αντιπρόσωπος του Γενικού Γραμματέα και επικεφαλής της Ειρηνευτικής Δύναμης στην Κύπρο Χασίμ Ντιάν. Ηταν η τρίτη συνάντησή τους σε διάστημα τριών εβδομάδων.

Σε μια συμβολική κίνηση, μάλιστα, τα Ηνωμένα Έθνη έδωσαν κατά την έναρξη της συνάντησης στους κυρίους Νίκο Χριστοδουλίδη και Τουφάν Έρχιουρμαν από ένα μπουκάλι με λάδι από δέντρα ελιάς που φυτεύτηκαν στον χώρο το 2009 από τον τότε Πρόεδρο της Δημοκρατίας Δημήτρη Χριστόφια και τον τότε Τουρκοκύπριο ηγέτη Μεχμέτ Αλί Ταλάτ.

Σύμφωνα με ανακοίνωση των Ηνωμένων Εθνών, η κ. Ολγκίν αναμένεται να αφιχθεί στο νησί σήμερα [29 Οκτωβρίου], ενώ μια τριμερής συνάντηση με τη συμμετοχή της ιδίας και των δυο ηγετών έχει προγραμματιστεί για τις 9 Νοεμβρίου.

Να καλυφθεί το νομικό κενό για εγκλήματα κατά της ανθρωπότητας

ΝΕΑ ΥΟΡΚΗ – ΟΗΕ –
της Γεωργίας Γαραντζιώτη / ΚΥΠΕ

Την ανάγκη υιοθέτησης μιας νομικά δεσμευτικής διεθνούς σύμβασης για την πρόληψη και την τιμωρία των εγκλημάτων κατά της ανθρωπότητας, υπογράμμισε η Μόνιμη Αντιπρόσωπος της Κυπριακής Δημοκρατίας, Μαρία Μιχαήλ, κατά την τοποθέτησή της στην Έκτη Επιτροπή της 81ης Γενικής Συνέλευσης του ΟΗΕ.

Η Κύπρος ευθυγραμμίστηκε με τη δήλωση της Ευρωπαϊκής Ένωσης και των κρατών-μελών της, χαιρετίζοντας την πρόοδο που έχει σημειωθεί μετά την απόφαση της Γενικής Συνέλευσης να συγκαλέσει σχετική Διάσκεψη Πληρεξουσίων. Παράλληλα, αναφέρθηκε στην ενεργό συμμετοχή της Κύπρου στην πρώτη σύνοδο της Προπαρασκευαστικής Επιτροπής.

«Η απουσία ειδικής παγκόσμιας σύμβασης για τα εγκλήματα κατά της ανθρωπότητας συνιστά σημαντικό κενό στο υφιστάμενο διεθνές νομικό πλαίσιο», επεσήμανε. Είπε ακόμη ότι, ενώ η γενοκτονία και τα εγκλήματα πολέμου καλύπτονται από ευρέως επικυρωμένες συμβάσεις, τα εγκλήματα κατά της ανθρωπότητας εξακολουθούν να στερούνται ειδικού συμβατικού πλαισίου, παρότι μπορούν να διαπραχθούν τόσο σε συνθήκες ένοπλης σύγκρουσης όσο και σε καιρό ειρήνης.

Σύμφωνα με τη Μόνιμη Αντιπρόσωπο πρέσβη Μαρία Μιχαήλ, μια μελλοντική σύμβαση θα ενίσχυε την πρόληψη, την τιμωρία και τη διακρατική συνεργασία, συμβάλλοντας παράλληλα στην εναρμόνιση των εθνικών νομοθεσιών και στην ενίσχυση της λογοδοσίας.

Ιδιαίτερη αναφορά έγινε στα σχέδια άρθρων που υιοθέτησε η Επιτροπή Διεθνούς Δικαίου το 2019, τα οποία, σύμφωνα με την κ. Μιχαήλ, αποτελούν «μια στέρεη και συνεκτική βάση για τις επικείμενες διαπραγματεύσεις».

«Η πρόληψη πρέπει να παραμείνει στο επίκεντρο των προσπαθειών μας, καθώς είναι θεμελιώδης για την προστασία της ανθρώπινης αξιοπρέπειας», τονίστηκε. Είπε επίσης ότι η μελλοντική σύμβαση πρέπει να διαφυλάξει την ακεραιότητα του πλαισίου του Καταστατικού της Ρώμης του Διεθνούς Ποινικού Δικαστηρίου.

Κλείνοντας, εξέφρασε την ετοιμότητά της να συμβάλει εποικοδομητικά στη δεύτερη σύνοδο της Προπαρασκευαστικής Επιτροπής, τον Απρίλιο του 2027, και υποστήριξε την έγκαιρη ολοκλήρωση των διαδικαστικών ρυθμίσεων για την πρώτη σύνοδο της Διάσκεψης το 2028.



©GANP/ DIMITRIOS PANAGOS

Επί τη ευκαιρία της σεπτής ονομαστικής εορτής
του Σεβασμιωτάτου Αρχιεπισκόπου Αμερικής κ. Ελπιδοφόρου,
απευθύνουμε προς Αυτόν τις εγκάρδιες και υιικές ευχές μας.

Είθε ο Σωτήρ παντός αγαθού Κύριος να του χαρίζει υγεία ακράδαντη,
μακροημέρευση και δύναμη, ώστε να συνεχίζει με τον ίδιο ζήλο
την υψηλή ποιμαντική του αποστολή.

Ακολούθως, εκφράζουμε τον βαθύτατο σεβασμό
και την υιική ευγνωμοσύνη μας προς τον
Σεβασμιώτατο Αρχιεπίσκοπο πρώην Αμερικής κ. Δημήτριο,
για την πολύτιμη πνευματική παρακαταθήκη και την πολυετή,
καλλίκαρδη διακονία του στην Εκκλησία.

Εις πολλά έτη, Δέσποτα!

Μερκούριος και Ελευθερία
Αγγελιάδη

Ελληνική Ορθόδοξη Κοινότητα

ΖΩΟΔΟΧΟΥ ΠΗΓΗΣ

3573 Bruckner Blvd, Bronx, NY 10461
Phone: (718) 823-2030 Fax: (718) 823-0790
www.zoodohospeghe.org



ΧΡΟΝΙΑ ΠΟΛΛΑ ΣΕΒΑΣΜΙΩΤΑΤΕ

Με αισθήματα αγάπης, σεβασμού και τιμής
ο ιερατικός προϊστάμενος Οικονόμος **Βασίλειος Λούρος**,
ο πρόεδρος του Εκκλησιαστικού Συμβουλίου **Στέφανος Δασκαλάκης**, η Φιλόπτωχος Αδελφότητα, οι μαθητές,
οι μαθήτριες, οι εκπαιδευτικοί, καθώς και όλες
οι οργανώσεις απευθύνουν πολλές ευχές στον

Σεβασμιώτατο Αρχιεπίσκοπο Αμερικής
κ. Ελπιδοφόρο
για την ονομαστική του εορτή
τη Δευτέρα 2 Νοεμβρίου.

Είθε ο Πανάγαθος Θεός να του χαρίζει
υγεία και δύναμη για να συνεχίσει το πολύτιμο έργο του.

Ascension

Greek Orthodox Church
101 Anderson Avenue, Fairview, NJ 07022
Tel: (202) 945-6448 www.ascensionfairview.org
Rev. Christos L. Pappas, Protopresbyter of the Ecumenical Throne



Σεβασμιώτατε Δέσποτα,

σύσσωμη η κοινότητα της Θείας Αναλήψεως
στο Fairview, NJ
επί τη ευκαιρία της ονομαστικής σας εορτής
σάς εύχεται

Έτη Πολλά και Θεοβλόγητα

Ελληνικός Ορθόδοξος Ιερός Ναός

Αγίων Κωνσταντίνου και Ελένης

Jackson Heights, New York

37-57 72nd Street, Jackson Heights, NY 11372 - (718) 639-0611
E-mail: sschofny78@yahoo.com
Please add us on Facebook @ Saints Constantine and Helen of Jackson Heights NY

Με την ευκαιρία των σεπτών ονομαστηρίων
του Σεβασμιωτάτου Αρχιεπισκόπου Αμερικής
κ.κ. ΕΛΠΙΔΟΦΟΡΟΥ,
η Ελληνορθόδοξη Κοινότητα
των Αγίων Κωνσταντίνου και Ελένης
στο JACKSON HEIGHTS της Νέας Υόρκης,
σύσσωμη και με αισθήματα βαθύτατου σεβασμού
και υιικής αγάπης, απευθύνει τις πλέον
εγκάρδιες και ολοθύμους ευχές της.



Ευχόμαστε ο Πανάγαθος Θεός να του χαρίζει
έτη πολλά, καλλίκαρπα και πολύκαρπα,
με υγεία, δύναμη και θεία φώτιση, ώστε να
συνεχίζει το υψηλό και ευθυνοφόρο έργο
της πηδαλιουχίας της Ιεράς
Αρχιεπισκοπής Αμερικής.

Η πατρική του αγάπη, η αδιάκοπη
ποιμαντική του μέριμνα και το
πολυσχιδές ιεραποστολικό του έργο
αποτελούν πηγή έμπνευσης, ενότητας
και ελπίδας για την Ομογένειά μας.

Σεβασμιώτατε, εις πολλά έτη, Δέσποτα!

Με βαθύτατο σεβασμό και υιική αγάπη,
Ο Ιερατικός Προϊστάμενος, το Κοινοτικό Συμβούλιο, η Φιλόπτωχος Αδελφότητα
και σύσσωμη η Κοινότητα των Αγίων Κωνσταντίνου και Ελένης
(JACKSON HEIGHTS, NEW YORK)

Ιερός Ναός Μεταμορφώσεως του Σωτήρος στην Κορώνα
Transfiguration of Christ Greek Orthodox Church

38-05 98th Street, Corona, NY 11368

Phone: 718-458-5251 FAX: (718) 458-5489 • transfigurationcorona.com • e-mail: info@transfigurationcorona.com

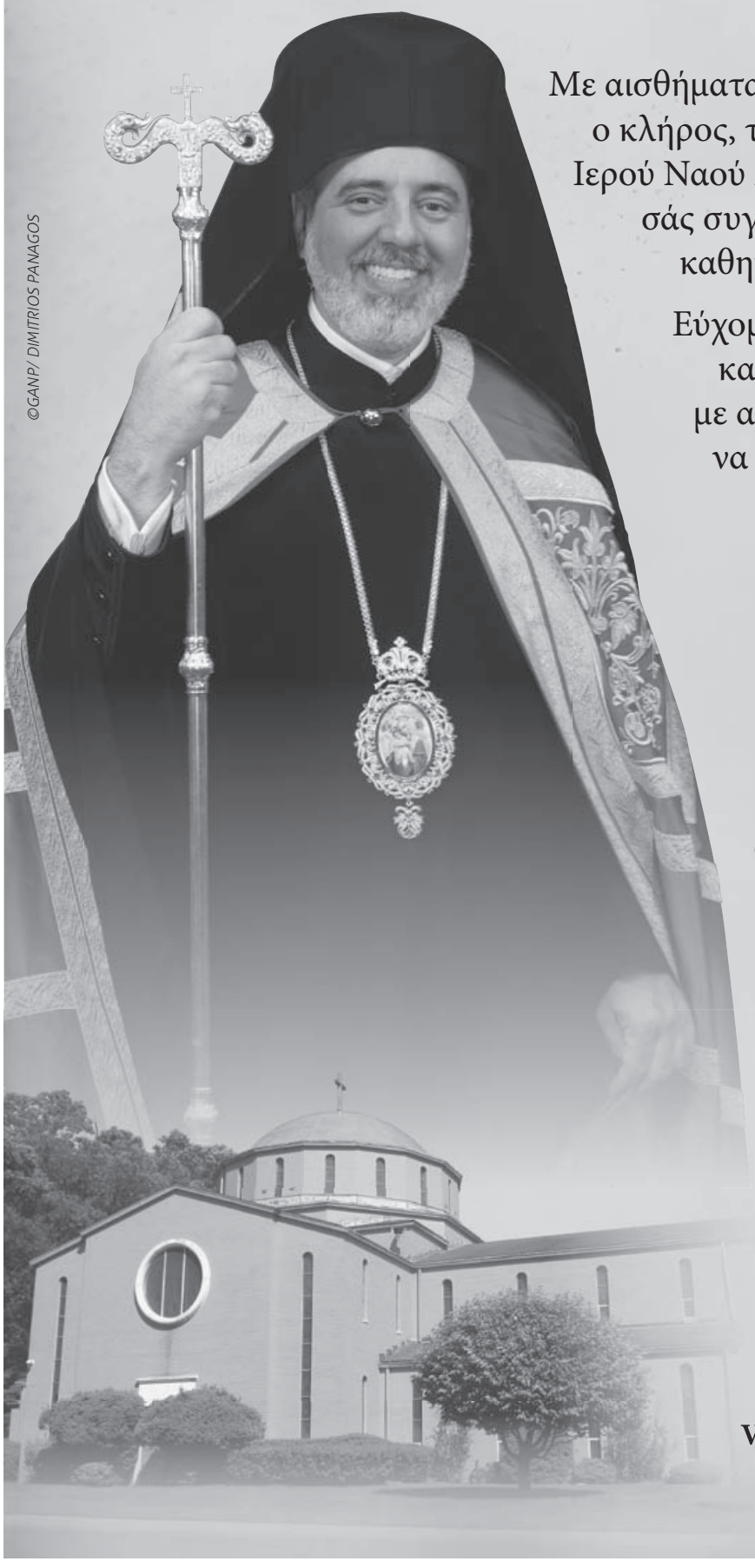

©GANP/ DIMITRIOS PANAGOS

Σεβασμιώτατε,

Με αισθήματα πνευματικής αγαλλίασης και βαθιάς συγκίνησης, ο κλήρος, το Κοινοτικό Συμβούλιο και το εκκλησίασμα του Ιερού Ναού Μεταμορφώσεως του Σωτήρος στην Κορώνα, NY, σάς συγχαίρουν θερμά για την ανάληψη των νέων σας καθηκόντων στην Ιερά Μητρόπολη Νέας Ιερσέης.

Εύχομαστε ο Θεός να σας χαρίζει έμπνευση, δύναμη και υγεία, ώστε να καθοδηγείτε το ποίμνιό σας με αγάπη και σύνεση. Ο δρόμος της διακονίας σας να είναι γεμάτος φως και καρπούς πνευματικούς.

ΑΞΙΟΣ!

Your Eminence,

With feelings of spiritual joy and deep emotion, the clergy, the Parish Council, and the faithful of the Greek Orthodox Church of the Transfiguration of Christ in Corona, NY, warmly congratulate you upon your ascension to your new archpastoral ministry in the Holy Metropolis of New Jersey.

We pray that God grants you inspiration, strength, and health, that you may guide your flock with love and wisdom. May the path of your ministry be filled with light and spiritual fruits.

Many years, Despota!

AXIOS!

Very Rev. Archimandrite Chrysostom Panos, Presiding Priest

Lori Bothos, Parish Council President

Ιερός Ναός Μεταμορφώσεως του Σωτήρος στην Κορώνα
Transfiguration of Christ Greek Orthodox Church

38-05 98th Street, Corona, NY 11368
Phone: 718-458-5251 FAX: (718) 458-5489 • transfigurationcorona.com • e-mail: info@transfigurationcorona.com



©GANP/ DIMITRIOS PANAGOS

Με ιδιαίτερη χαρά και συγκίνηση εκφράζουμε τις θερμότερες ευχές μας προς τον **Σεβασμιώτατο Αρχιεπίσκοπο Αμερικής κ. Ελπιδοφόρο** για την ονομαστική του εορτή. Ευχόμαστε να απολαμβάνει υγεία, θεία φώτιση και κάθε ευλογία στο πολυσχιδές έργο που επιτελεί.

Την ίδια στιγμή, συγχαίρουμε εγκάρδια τον **Σεβασμιώτατο Αρχιεπίσκοπο πρώην Αμερικής κ. Δημήτριο,** του οποίου η πολυετής και ακάματη διακονία εξακολουθεί να αποτελεί πολύτιμο σημείο αναφοράς για την Εκκλησία.

Έτη Πολλά και Ευλογημένα!



Επί τη σεπτή εορτή των ονομαστηρίων
του Σεβασμιωτάτου Αρχιεπισκόπου Αμερικής
κ. Ελπιδοφόρου,
του ευχόμαστε έτη πολλά, υγεία και πλούσια καρποφορία
στο αρχιερατικό του έργο.

Με ιδιαίτερη εκτίμηση συγχαίρουμε
τον Σεβασμιώτατο πρώην Αρχιεπίσκοπο Αμερικής
κ. Δημήτριο
για τη σοφή ποιμαντορία, τη μακρόχρονη προσφορά
και την πολύτιμη πνευματική παρακαταθήκη
προς την Αγία μας Εκκλησία.

Εἰς πολλὰ ἔτη, Δέσποτα!

Archon Depoutatos Gerry & Jeannie Ranglas
and Family



©GANP/ DIMITRIOS PANAGOS

Your Eminence,

On the joyous and blessed occasion of your Name Day,
we extend our heartfelt wishes for abundant blessings, good health,
spiritual strength, and many years of devoted service to our Holy Orthodox Church.
As you celebrate the feast of your patron Saint, may his holy intercessions
continue to protect and guide you, granting you divine wisdom, unwavering faith,
boundless patience, and the strength to shepherd the faithful
of our Greek Orthodox Church in America.

Your Eminence,
your compassion, humility, perseverance, and steadfast devotion
to our Lord and Savior Jesus Christ are a testament to your sacred calling.
Through your spiritual leadership, you inspire us to embrace
the virtues of faith, forgiveness, unity, and unconditional love.

May our Almighty God continue to illuminate your path,
bless your sacred ministry, and grant you the wisdom and fortitude
to lead His flock with grace, dignity, and love.

Εἰς Πολλὰ Ἔτη, Δέσποτα

With our deepest love, admiration, gratitude, and profound respect,

The Bousis Family



We extend our most heartfelt congratulations to
His Eminence Metropolitan Athenagoras of New Jersey
on his election to the holy office.

May the Holy Spirit guide his steps as he leads
our Greek Orthodox flock into a hopeful future
of spiritual growth and unity.
We wish him health, heavenly wisdom,
and a blessed archpastoral ministry.

Άξιος!

With our deepest reverence and filial devotion,

Steve Tenedios and Family

THE ARCHBISHOP IAKOVOS LEADERSHIP 100 FUND

Leadership 100®



©GANP/ DIMITRIOS PANAGOS

ARCHBISHOP ELPIDOPHOROS OF AMERICA

NAMEDAY GALA

Benefiting the Archdiocesan Youth Summer Camp Scholarship Fund

Join Us

Monday, November 2 ,2026 | 6:00 PM

Pier Sixty, Chelsea Piers, New York, NY

Honoring the Life and Ministry of His Eminence Archbishop Demetrios

Leadership 100 joins the faithful throughout the Greek Orthodox Archdiocese of America in honoring our esteemed Spiritual Leader, His Eminence Archbishop Elpidophoros of America, on the occasion of the Nameday Gala—the annual celebration of the Feast Day of Saint Elpidophoros, the patron saint of His Eminence.

We commend His Eminence for dedicating this year's celebration to honoring his distinguished predecessor, His Eminence Archbishop Demetrios, and for supporting the Archdiocesan Youth Summer Camp Scholarship Fund. Through this important initiative, financial assistance is provided to children from across the Archdiocese, enabling them to participate in Greek Orthodox summer camp programs that nurture their faith, fellowship, and spiritual growth.

Leadership 100 extends its heartfelt congratulations and gratitude to His Eminence for his unwavering dedication to the Church, its faithful, and future generations.

"This fund has now become a lasting effort that will support one of the mainstays of our ministry in the Greek Orthodox Archdiocese of America: the summer camp. Once again, this summer I visited our camps, and was so touched by the impact that these programs continue to make on our young campers. This happens at every camp, in every Metropolis because of the love of our Clergy and staff members."

- Archbishop Elpidophoros of America

Michael N. Bapis, Chairman

Emanuel J. Cotronakis, Vice Chairman

Justin K. Bozonelis, Treasurer

Maria Allwin, Secretary

Rev. Protopresbyter Panagiotis Papazafiropoulos, Executive Director

Paulette Poulos, Senior Advisor



FEDERATION OF CYPRIOT AMERICAN ORGANIZATIONS
ΟΜΟΣΠΟΝΔΙΑ ΚΥΠΡΙΑΚΩΝ ΟΡΓΑΝΩΣΕΩΝ ΑΜΕΡΙΚΗΣ

333 GLEN HEAD RD., SUITE 250, GLEN HEAD, NEW YORK 11545
TEL: (516) 399-2295 • E-MAIL: INFO@FCAOUSA.ORG

Με αφορμή την ένδοξη επέτειο της 28ης Οκτωβρίου 1940, η Ομοσπονδία Κυπριακών Οργανώσεων Αμερικής τιμά την αθάνατη μνήμη και τη θυσία των αγωνιστών για την ελευθερία και τα ιδανικά του Έθνους μας.

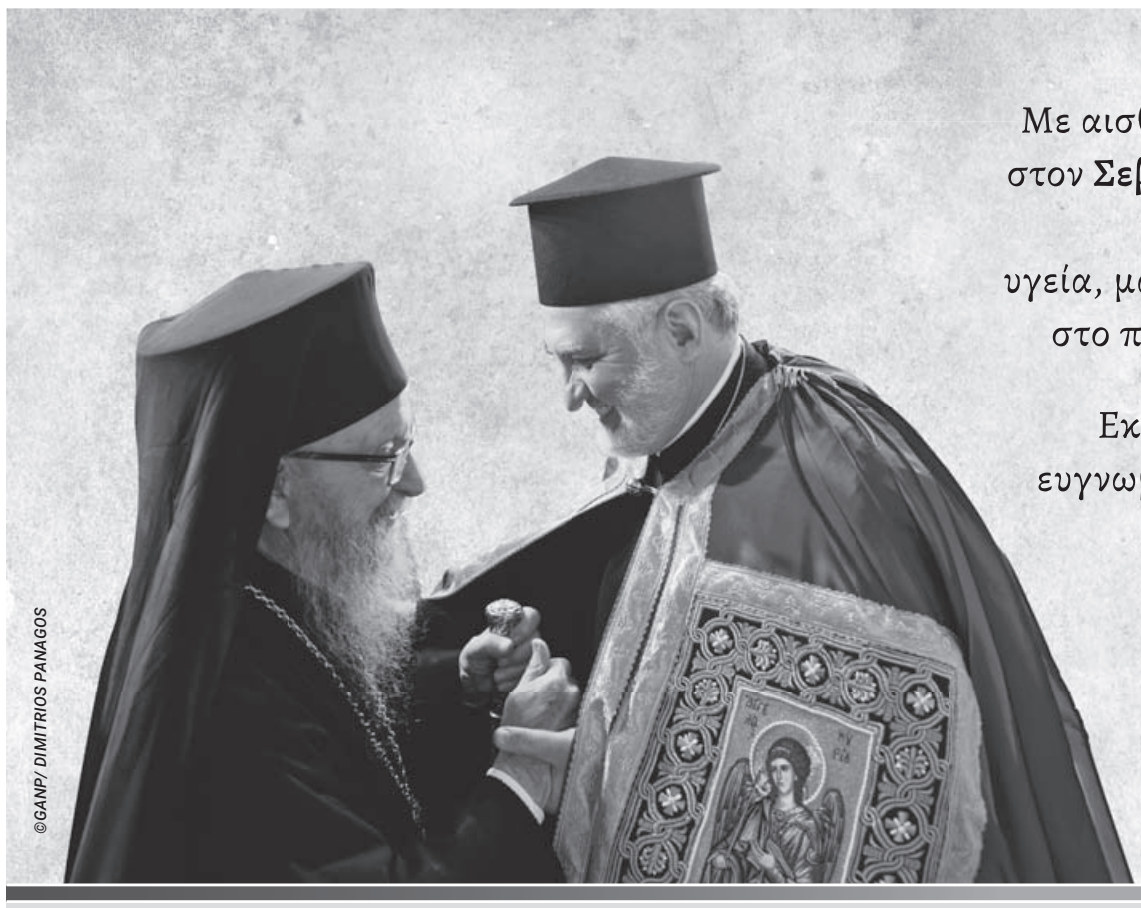

©GANP/ DIMITRIOS PANAGOS

Με αισθήματα υιικού σεβασμού ευχόμαστε στον **Σεβασμιώτατο Αρχιεπίσκοπο Αμερικής κ. Ελπιδοφόρο** υγεία, μακροημέρευση και κάθε θεία ευλογία στο πολυσήμαντο ποιμαντικό του έργο.

Εκφράζουμε επίσης την απέραντη ευγνωμοσύνη μας προς τον **Σεβασμιώτατο Αρχιεπίσκοπο πρώην Αμερικής κ. Δημήτριο** για την πιστή και υποδειγματική διακονία του, η οποία αποτελεί πολύτιμη πνευματική κληρονομιά για τις επόμενες γενιές.

Εἰς πολλὰ ἔτη, Δέσποτα!

Οικογένεια

Σταύρου Σούσσου

Ἑλληνικός Ὀρθόδοξος Ἱερός Ναός

ΑΝΑΣΤΑΣΕΩΣ ΤΟΥ ΚΥΡΙΟΥ

1400 Cedar Swamp Road, Brookville, NY 11545
Τηλ.: (516) 671-5200 • www.resurrectiongoc.org



©GANP/ DIMITRIOS PANAGOS

Ἐπὶ τῇ εὐλογημένῃ ἑορτῇ τῶν ὀνομαστηρίων
τοῦ Σεβασμιωτάτου Ἀρχιεπισκόπου Ἀμερικῆς κ. Ἐλπιδοφόρου,
ἐκφράζομεν τὰς ἐγκαρδίους καὶ νἱϊκὰς ἡμῶν εὐχάς. Εἴη ὁ Κύριος χαρίζων αὐτῷ ὑγείαν, μακροημέρευσιν καὶ πολυκάρπον ποιμαντορικὴν διακονίαν!

Συγχαίρομεν ἐγκαρδίως
τῷ Σεβασμιωτάτῳ Ἀρχιεπισκόπῳ πρώην Ἀμερικῆς κ. Δημητρίῳ,
τῷ τιμωμένῳ προσώπῳ τῆς ἐφετινῆς ἐκδηλώσεως τῶν ὀνομαστηρίων, ἐπὶ τῇ πολυτίμῳ παρακαταθήκῃ πίστεως καὶ ἀφοσιωμένης διακονίας αὐτοῦ πρὸς τὴν Ἁγίαν Ἐκκλησίαν.

Εἰς πολλὰ ἔτη, Δέσποτα!

Ὁ Ἱερὸς Κλῆρος,
τὸ Ἐκκλησιαστικὸν Συμβούλιον καὶ
οἱ Πιστοὶ τῆς Ἑλληνορθοδόξου Κοινότητος
τῆς Ἁγίας Ἀναστάσεως Brookville, Νέα Ὑόρκη

δεν ξεχνώ
never forget

ΠΣΕΚΑ
International Coordinating Commitee Justice for Cyprus

The "SPIRIT OF OXI" inspires our fight for A FREE CYPRUS

Philip Christopher - President

International Coordinating Commitee Justice for Cyprus - PSEKA
23-15 31st Street, Astoria, NY 11105 • 718-545-3533
https://pseka.org • info@pseka.org



©GANP/ DIMITRIOS PANAGOS

Με την ευκαιρία των ονομαστηρίων
του Σεβασμιωτάτου Αρχιεπισκόπου Αμερικής
κ. Ελπιδοφόρου,
εκφράζουμε τις ειλικρινείς και υιικές ευχές μας
για υγεία, μακροημέρευση και πλούσια τη χάρη και την ευλογία
του Θεού στην υψηλή ποιμαντική του διακονία.

Ομοίως, απευθύνουμε συγχαρητήρια προς
τον Σεβασμιώτατο Αρχιεπίσκοπο πρώην Αμερικής
κ. Δημήτριο
για την πολυετή και καρποφόρο προσφορά του,
καθώς και για την πολύτιμη πνευματική παρακαταθήκη που κληροδότησε
στην Ιερά Αρχιεπισκοπή Αμερικής και στη μαρτυρία της Ορθοδοξίας
στην αμερικανική ήπειρο.

Εἰς πολλὰ ἔτη, Δέσποτα!

Σταύρος και **Βιβή Χαβιάρα**

Εκδήλωση για την οικονομική στήριξη του Τομ Σουόζι

ΝΕΑ ΥΟΡΚΗ – [Φώτος: GANP/ Δημήτρης Πανάγος]

Λιγότερες από πέντε μέρες απομένουν για την εκλογική μάχη της 3ης Νοεμβρίου και ο ομοσπονδιακός βουλευτής της Νέας Υόρκης, Τομ Σουόζι, (D-NY) είχε κοντά του το βράδυ της Τετάρτης 28 Οκτωβρίου, μια δυναμική ομάδα Ελληνοαμερικανών ηγετών που διοργάνωσαν εκδήλωση για την οικονομική υποστήριξη της υποψηφιότητάς του, στο Cove Restaurant and Oyster Bar, ιδιοκτησίας Φίλιππου Ιορδάνου και Γιώργου Στυλιανού στο Glen Cove του Λονγκ Αϊλαντ.

Γνώριμος και ιδιαίτερα αγαπητός στην ελληνοαμερικανική κοινότητα, την οποία και ο ίδιος, όπως έχει πει, νιώθει κοντά στην καρδιά του, ο Τομ Σουόζι, θα αντιμετωπίσει στις επερχόμενες εκλογές τον Ρεπουμπλικανό Μάικ ΛιΠέτρι, ο οποίος απολαμβάνει της στήριξης του Προέδρου Ντόναλντ Τραμπ.

Οι τελευταίες δημοσκοπήσεις, όπως σημείωσε στη διάρκεια της εκδήλωσης, τον φέρνουν να προηγείται του Ρεπουμπλικανού υποψηφίου με τη διαφορά μάλιστα μεταξύ τους να διευρύνεται. Ομως είναι μια σημαντική μάχη την οποία πρέπει να κερδίσουμε, τόνισε.

Τον φιλέλληνα υποψήφιο παρουσίασε ο πρόεδρος της ΠΣΕΚΑ και του Παγκυπρίου, Φίλιπ Κρίστοφερ τονίζοντας ότι βρίσκεται, όταν χρειαστεί, στο πλευρό της κοινότητάς μας.

Ο Τομ Σουόζι είναι υποψήφιος στην 3η εκλογική περιφέρεια της Νέας Υόρκης για το Κογκρέσο που περιλαμβάνει τμήμα του βορειανατολικού Κουίνς, το North Shore του Λονγκ Αϊλαντ στην κομητεία του Nassau, καθώς και τμήματα του βορειοδυτικού Suffolk County.







flagstar

Working together to make an impact

Flagstar Bank celebrates the strength of community and our shared commitment to building meaningful local partnerships.

flagstar.com

Member FDIC Equal Housing Lender



Με την ευκαιρία των ονομαστηρίων

του Σεβασμιωτάτου Αρχιεπισκόπου Αμερικής κ. Ελπιδοφόρου,

εκφράζουμε τις ειλικρινείς και υιικές ευχές μας για υγεία, μακροημέρευση

και κάθε θεία ευλογία στην ποιμαντική του διακονία.

Θερμά συγχαρητήρια απευθύνονται και προς τον

Σεβασμιώτατο Αρχιεπίσκοπο πρώην Αμερικής κ. Δημήτριο,

για την πολυετή προσφορά του και την πολύτιμη πνευματική παρακαταθήκη

που κληροδότησε στην Αρχιεπισκοπή και στην Ορθόδοξη μαρτυρία της Αμερικής.

Εἰς πολλὰ ἔτη, Δέσποτα!

Εἰς πολλὰ ἔτη και του Σεβασμιωτάτου πρώην Αμερικής!

Steve and Angela Zervoudis & family

Five Years and Counting: Greek News USA celebrates



Greek News USA Athens Bureau

It was October 20, 2021 when Greek News USA debuted with the mission of bringing vital news to the Community and Diaspora about Greek-Americans, Greece and Philhellenes, and Cyprus too.

Since then, the newspaper - and web site - have striven to give readers an objective but analytical and interpretive perspective of the news and features important to them as the world was roiled in worry.

We give you coverage of society, politics, sports, celebrity, food, music, entertainment, economics, tourism, travel, culture, religion, events, school programs, church activities and more on our pages and site.

Greek News USA covers your community and issues of concern to developments in Greece and Cyprus and Transatlantic diplomacy and commentary including the Washington Dispatch, written by columnist Petros Kasfikis.

He came to the paper with vast experience covering politics, diplomacy, and business in Greece, the Balkans, and the broader Mediterranean region, including as a foreign correspondent for To Vima and ANA-MPA.

Greek News USA is in Washington, Greece, Cyprus and your community, as well as reaching as far as Australia to follow what the Diaspora is doing and stories that matter.

Along with following the Greek Orthodox Church, from the hierarchy to the church in your community there are church broadcasts and coverage of religious services on our social media and YouTube page.

Groups like the Federation of Cypriot Organizations of America, PSEKA and Hellenic societies are the heart of our community and you will find in our pages and site what they are doing and why it's important to you.

It's a continuing journey, starting when Publisher-Editor Revekka Papadopoulou, Dimitrios Panagos and Apostolos Zoupaniotis began the weekly Greek News in 2003 with a vision that's still being followed.

She manages the editorial direction, news desk operations, and publication scheduling while Panagos is the outlet's photographer and Video News Editor, taking the shots that illustrate life and activities in the community and overseeing the social media videos, multimedia content production, and event coverage.

Based out of Hicksville, N.Y. on Long Island, the news agency also provides coverage of regional, national and global topics, including the community in Australia and the Diaspora.

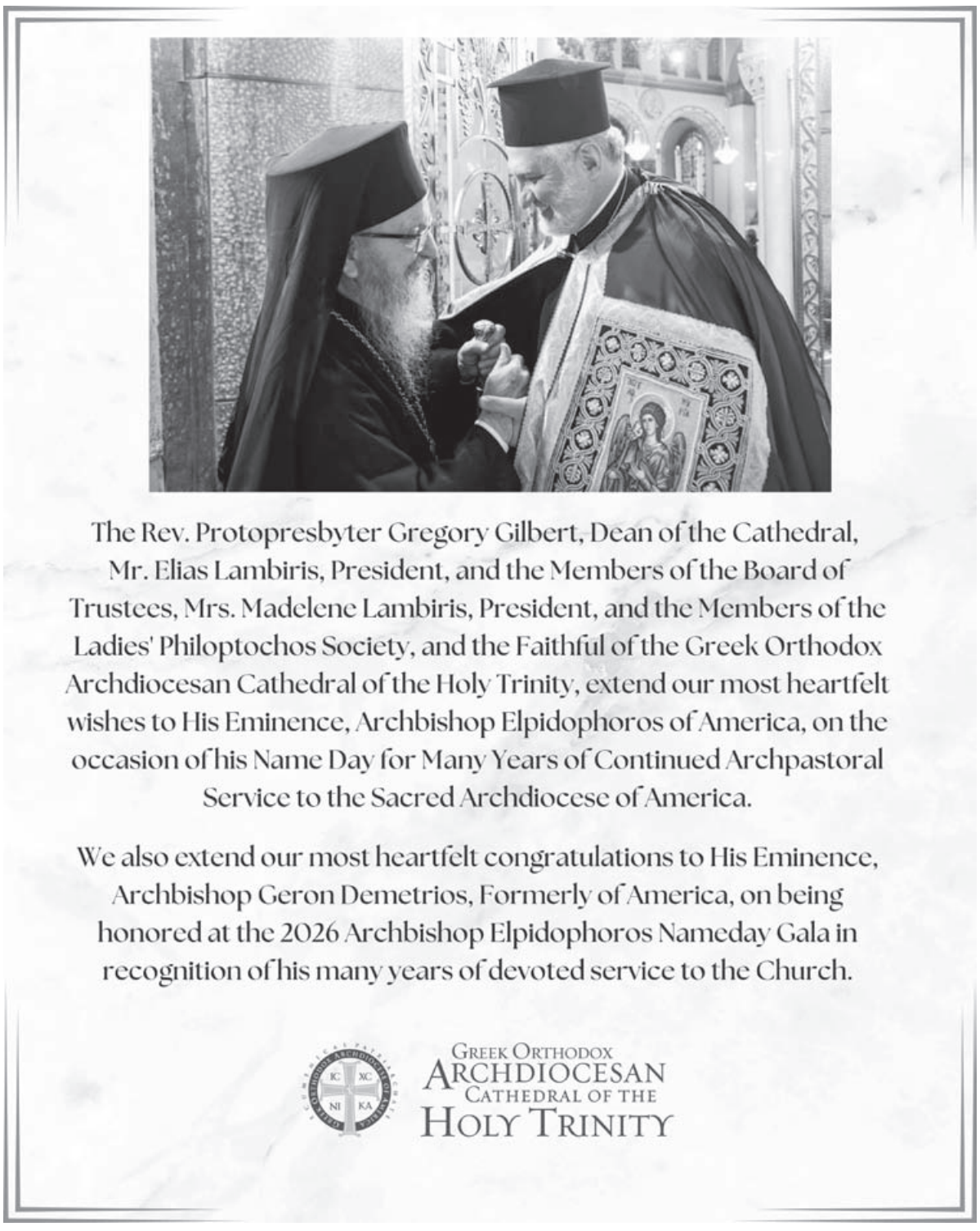

Through the Years

When their partner retired in 2021 and moved to Greece, Papadopoulou and Panagos created the rebranded Greek News USA as the owners, perpetuating the mission and revising and adding to the coverage.

"After all the years working in the Greek-American community with various other newspapers it was time to take charge and continue to cover the Omogenia, Greece, Cyprus and, of course, the Ecumenical Patriarchate", said Panagos.

The first issue came off the presses on Oct. 20, 2021 with full coverage of the Patriarch's visit to the USA, religion the heart of interest to so many in the community as he met wet government officials and community leaders.

Other stories were about US-Greece economic and energy cooperation with reporting on American investment in Greek infrastructure, technology and tourism, the bicentennial of the Greek War of Independence and announcements from Greek-American representatives, including Rep. Nicole Malliotakis, about federal funding for urban parks and regional restoration projects.

"Our love of journalism and the newspaper continues and now we have a web edition as well as the printed newspaper which is distributed to 50 plus churches, subscribers and social media", added Panagos.

Greece now finds itself in the crosshairs of a boiling point in international relations and its relationship with the United States and the potential for conflict spreading, and with Turkey's renewed bellicose tone, and Greek News USA will bring you all the key developments.

Greece is also in a pre-election campaign period that will intensify as Prime Minister Kyriakos Mitsotakis and his ruling New Democracy face a challenge from ELAS, the New Greek Alliance party of former premier and then Radical Left SYRIZA leader Alexis Tsipras, and Greek News USA will bring you the news and how it impacts the Diaspora, which can now vote.

What you can count on is Greek News USA being there for you - where you are and where you want to follow the news from your church, school and festival to Washington, Greece, Cyprus and where the path of Hellenism goes.

Listen Live @ STREAMING WORLDWIDE

WABC RADIO.COM

IF YOU WOULD LIKE TO ADVERTISE, EMAIL: ADVERTISE @ WABCRADIO.COM

770 AM New York City • 107.1 FM Eastern Long Island

ONE OF NORTH AMERICA'S MOST POWERFUL RADIO STATIONS

WABC's OFFICIAL NEWS SOURCE

OXI DAY

KEEPING THE FREE WORLD FREE

KEEPING THE WORLD INFORMED 24 HOURS A DAY!

FOLLOW US ON X @WORLDWIDENNX



ON YOUR CELLPHONE DOWNLOAD APP 77WABC

alexa

ENABLE WABC RADIO
PLAY WABC RADIO.

50 STATES • 178 COUNTRIES!

The Worldwide News Network(WWNN), redefining radio news, is powered by an all-star team of respected broadcasters and recognizable voices. It's live 24 hours a day, 7 days a week, 365 days a year.
Get it every hour on the hour, and every hour on the half hour, 24 hours a day on WABC radio and the Red Apple Audio Network at: WWNN.NEWS
To get the **WWNN** on your station, email: affiliation@redappleaudionetworks.com or call (212) 613-3835

@ 77WABC @77WABCRADIO @77WABCRADIO

Senator Rick Scott of Florida condemns Turkey's "thuggish behavior"

NEW YORK, NY

"Recent remarks by Florida's Republican US Senator Rick Scott could send a message across America regarding the growing "no-nonsense" attitude of the American people toward Turkey's, as Senator Scott described it, 'thuggish' conduct toward Greece and Cyprus", proclaimed Philip Christopher, president of PSEKA, International Coordinating Committee Justice for Cyprus, in a press release.

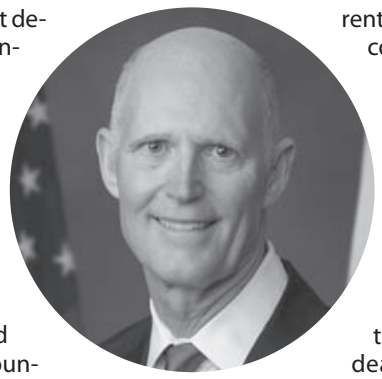

Scott, a top Trump supporter, described Greece and Cyprus as countries "bolstering our own defenses and ensuring that the free world never bows to the tyranny of (Russia's) Putin and (Turkey's) Erdogan".

Christopher pointed out that the Senator's comments followed recent remarks of former Florida US Senator and current Secretary of State Marco Rubio. He too praised Greece and Cyprus regarding their western world gift to humankind.

Andy Manatos, president of the Coordinating Effort of Hellenes said, "the story of Turkey's anti-American role in the death of a Florida soldier, Lance Corporal Billy San Petro, and Cyprus' effort to save his life may have contributed to Senator Scott's understanding of Turkey. Years ago, as Turkey was taking tens of millions of American foreign aid dollars, numerous US soldiers were killed and wounded in Beirut, Lebanon by backdoor Turkish- funded Hezbollah. Turkey refused to allow our Hezbollah-wounded soldiers to be treated at our own American base in Incirlik, Turkey. Cyprus immediately came to America's assistance saving the lives of many of our wounded soldiers. However, Turkey's refusal to let us use our own base in Turkey delayed the medical treatment of Florida's Lance Corporal San Petro and his life could not be saved".

"In the coming mid-term election, it would behoove all 435 candidates running for a seat in the House of Representatives and the 35 candidates running for a seat in the US Senate to be sensitive to America's new no-nonsense intolerance of "thuggish" Turkey", the PSEKA press release concluded.

AHI & AHEPA commend Sen. Scott's statement on Turkey

"Senator Scott's common-sense remarks are spot on", remarked AHI President Nick Larigakis. "We commend him for his candid assessment of Turkey's actions and for recognizing the important roles Cyprus and Greece play in advancing U.S. interests and regional stability in the Eastern Mediterranean".

"AHEPA has stood beside Greece and Cyprus in the face of Turkish aggression for decades and we applaud Senator Scott for his recognition of this deplorable and adversarial behavior", said AHEPA Supreme President E. Chris Kaitson.

"This behavior [of Turkey] is absolutely unacceptable from a country which claims to be a reliable NATO ally", he added.

AHI urges Secretary Rubio to reaffirm position on international law over Turkish-Libyan memorandum

WASHINGTON, DC

American Hellenic Institute (AHI) President Nick Larigakis sent a letter to US Secretary of State Marco Rubio in response to recent developments concerning the Turkey-Libya maritime memorandum and a State Department statement describing its ratification as "unhelpful and provocative," while reaffirming that the U.S. position remains unchanged.

Welcoming the clarification, Larigakis is urging Washington to go a step further by clearly "reaffirming the international-law principles relevant to the memorandum and its implications for Greece's maritime rights".

AHI therefore urges the Department to build on its recent clarification by publicly:

- Reaffirming that the Turkey-Libya memorandum cannot prejudice Greece's rights under international law as a state that is not a party to the agreement.



- Reiterating that islands, including Crete and the Dodecanese, are generally entitled to maritime zones under the applicable rules of international law.
- Continuing to support a consistent, law-based approach to maritime disputes in the Eastern Mediterranean that promotes regional stability and provides legal certainty for commercial investment and energy development

The letter makes particular reference to previous US statements, especially those issued in 2020, according to which the Turkish-Libyan memorandum cannot legally affect the rights and obligations of third states, including Greece.

AHI president Larigakis also stresses that clarifying the US position is particularly important for American interests, given Crete's strategic significance, the presence of the US naval facility at Souda Bay and energy investments in the wider region.

"Given the United States' significant geostrategic interests in a peaceful and stable Medite1Tanean, Washington should send a clear message in support of international law. A consistent U.S. position would reduce uncertainty, reinforce respect for the rights of its allies, and protect the commercial and security interests essential to a stable Eastern Mediterranean", Larigakis concludes.

After Guilfoyle's exit, Rubio moves to reassure Greece

WASHINGTON, DC -
by Petros Kasfikis, TO VIMA



Secretary of State Marco Rubio sought to reassure Greece that Kimberly Guilfoyle's departure would not diminish its importance to Washington, promising a successor with access to President Trump and his full confidence.

"Greece deserves a strong and good ambassador that has access to and the confidence of the president," Rubio told Matthew Boyle of Breitbart News.

The White House asked Guilfoyle, a former fiancée of Donald Trump Jr., to resign on Oct. 13 after reports alleging that she sought personal benefits in exchange for access to administration officials. She has denied wrongdoing.

Rubio emphasized the interests binding Washington to Athens: energy supplies, regional stability and Greece's role in NATO. He explicitly rejected the suggestion that the change represented a downgrading of the relationship and said its importance would guide the selection of a new envoy.

At the time of the interview, the search was still in its early stages. Rubio offered no name or timetable, saying the administration needed to identify the right candidate and complete the confirmation process. Washington would maintain a capable team at the embassy during the transition, he added.

"We want to give Greece the kind of ambassador they deserve and merit," he said, "and that rises to the level of the relationship and how important it is."

Much of his explanation for Greece's importance rested on energy.

He described a country that could develop its own resources while moving supplies between Europe, Africa and the Middle East. Greece's openness to exploration, which he said appeared to enjoy public support, gave it a political advantage alongside its geographical one.

"They've always been the connector between Europe, Africa, and the Middle East," he said.

Greece could help transport energy north into Europe and south toward Israel and the broader Middle East, he added. His remarks encompassed oil, natural gas and electricity, though he announced no new agreement or commitment to a specific project.

He contrasted that approach with European policies that, he argued, had neglected domestic production and allowed excessive dependence on Russian energy. High electricity and transportation costs were contributing to economic stagnation, he said.

Rubio also returned to his recent speech at the Pnyx in Athens, delivered with the Acropolis behind him, where he invoked Greece's place in the political and cultural inheritance of the United States.

"We inherited from Greece and from Rome, and ultimately through Europe, many of the values that today underpin our country," he said in the interview.

He urged Western countries to take greater pride in that inheritance and said other leaders were increasingly receptive to the message, particularly in private conversations.

Energy diplomacy, however, is also part of the controversy surrounding Guilfoyle's tenure.

Representative Gregory W. Meeks, the senior Democrat on the House Foreign Affairs Committee, has sought answers about reports that she promoted the interests of a Greek construction and energy company and brought its lobbyist into official meetings. His inquiry concerns whether she used her public position to advance private commercial interests.

The allegations also include a reported request for $100,000 from a political donor to cover personal debt while she sought intervention by senior administration officials in his tax and legal matters. Meeks cited those reports in seeking an investigation. Guilfoyle has rejected the allegations against her as false.

Rubio did not address those accusations in the interview.

On Oct. 10, Meeks asked the State Department's inspector general to investigate her reported dealings with the company and the donor. In a separate letter, he requested that Guilfoyle appear before committee members to answer questions under oath.



Μετά βαθυτάτου σεβασμού και αγάπης
απευθύνουμε τις εγκάρδιες ευχές μας
προς τον **Σεβασμιώτατο Αρχιεπίσκοπο Αμερικής κ. Ελπιδοφόρο**
επί τη ονομαστική αυτού εορτή, αιτούμενοι παρά του Θεού
όπως διαφυλάττει και ενισχύει αυτόν εν τη υψηλή αυτού διακονία.

Ομού δε, συγχαίρουμε θερμώς
τον **Σεβασμιώτατο Αρχιεπίσκοπο πρώην Αμερικής κ. Δημήτριο**
διά την ευδοκιμώτατη εκκλησιαστική του πορεία και την ανεξίτηλη σφραγίδα
την οποία κατέλειπεν εν τη ιστορία της Ιεράς Αρχιεπισκοπής Αμερικής.

Εἰς πολλὰ ἔτη, Δέσποτα!

Σάββας και Μαρία

Τσίβικου

Bank of Greece: Greek economy to outpace eurozone growth to 2028

ATHENS – [ANA-MPA, GNUSA]

The Greek economy continues to grow at a faster pace than the eurozone average and is expected to maintain steady growth to 2028, according to the Bank of Greece. However, as noted in the Note on the Greek Economy published on Friday by the central bank, a resurgence in inflation, driven mainly by energy and services, is casting a shadow over the positive outlook and keeping household purchasing power firmly in focus.

According to the Eurosystem's September projections, Greece's GDP is forecast to grow by 2% in 2026, 1.9% in 2027 and 2% in 2028. Despite international uncertainty and elevated energy prices, Greece continues to outperform the eurozone. In the second quarter, Greek GDP expanded by 1.9% year-on-year, compared with 1.2% in the euro area.

Private consumption, investment and exports are expected to remain the main drivers of growth. Second-quarter data showed household consumption rising 1.7%, investment 6.1% and exports 2.2%. Particularly encouraging was the upward revision of the investment-to-GDP ratio for 2025 to 18%, from 16.9%, indicating a strengthening productive base.

Short-term indicators also remain positive. The manufacturing PMI stood at 54 points in September, industrial production increased 5.8% in August, and unemployment fell to 7.4%. Public investment and Recovery and Resilience Facility funding are expected to continue supporting economic activity.

Inflation remains the greatest immediate risk. The Harmonised Index of Consumer Prices rose to 5.1% in September from 3.7% in August, largely due to higher energy costs and persistent services inflation. For 2026, inflation is forecast at 3.5%, before easing to 2.7% in 2027 and 2.2% in 2028, provided energy prices moderate. Renewed geopolitical tensions or a prolonged rise in energy costs could challenge this outlook

S&P affirms Greece's BBB rating, keeps stable outlook

ATHENS – GNUSA

S&P Global Ratings on October 23 reaffirmed Greece's BBB sovereign credit rating with a stable outlook, maintaining the country firmly within investment-grade territory. The agency also left its short-term rating unchanged at A-2.

The decision comes amid a series of favorable assessments from international rating agencies. In September, Scope Ratings upgraded Greece to BBB+, while Moody's maintained its Baa3 rating and revised its outlook to positive. DBRS Morningstar likewise upgraded its outlook to positive while keeping its rating at BBB.

Greece has steadily improved its credit profile since regaining investment-grade status in 2023 after more than a decade in non-investment-grade territory. In April 2025, S&P upgraded the country to BBB from BBB-, citing strong fiscal performance and continued reductions in public debt.

S&P has also pointed to Greece's favorable medium-term growth prospects, improving public finances and investment supported by EU Recovery and Resilience Facility funds. The agency expects the Greek economy to continue expanding at a faster pace than the eurozone average, underpinned by investment, tourism and ongoing economic reforms.

The final major review of Greece's credit rating for 2026 is expected from Fitch Ratings in November.

Cyprus fiscal surplus at 3.3% of GDP, debt continues to decline

LEFKOSIA - GNUSA

Cyprus recorded a seasonally adjusted general government surplus of 3.3% of GDP in the second quarter of 2026, down from 3.8% in the previous quarter but remaining one of the strongest fiscal performances in the EU.

At the same time, gross public debt fell to €19.2 billion, or 48.5% of GDP, from €20.0 billion (51.5% of GDP) in the first quarter of 2026 and €21.7 billion (58.1% of GDP) a year earlier. The debt ratio declined by 3 percentage points compared with the previous quarter and by 9.5 percentage points year-on-year.

According to Eurostat, the EU as a whole recorded a government deficit of 3.5% of GDP in the second quarter, while the euro area posted a 3.3% deficit, highlighting Cyprus' comparatively strong fiscal position.

BoG: Lending conditions improve; deposits rise to 15-year high

ATHENS – [ANA -MPA]

Lending conditions for household mortgages and consumer loans eased in the third quarter of 2026.

According to the Bank of Greece (BoG), this development was attributable to a narrowing of banks' margins on both standard loans and higher-risk lending.

Demand for mortgages remained almost unchanged, while demand for consumer loans was unchanged in the third quarter of 2026. Demand for both mortgages and consumer loans is expected to remain stable in the fourth quarter of 2026.

By contrast, according to the Bank of Greece's Bank Lending Survey, banks expect demand for business loans to increase slightly in the final quarter of the year.

Deposits hit a 15-year high in September

Deposits held by households and businesses rose by €428 million in September, bringing the total balance to €157.3 billion, the highest level since August 2011, the Bank of Greece (BoG) said on October 27.

It is recalled that the all-time record for deposits was reached in December 2009, when they stood at €196.9 billion. The annual growth rate of deposits rose to 3.9% in September, up from 3.5% in the previous month.

VAT and income tax receipts boost €7.55bn primary budget surplus

ATHENS

Greece's state budget posted a primary surplus of €7.554 billion in the January-September 2026 period, comfortably exceeding the target of €5.129 billion, according to the Ministry of National Economy and Finance.

The strong performance was driven largely by higher-than-expected VAT and income tax revenues, with regular tax receipts surpassing budget targets by €1.43 billion. Net state budget revenues reached €57.81 billion, exceeding projections by €2.5 billion.

The overall budget balance recorded a surplus of €127 million, compared with a projected deficit of €1.9 billion. However, after accounting for one-off revenues and payment rescheduling related to investment spending, defense procurement and transfers to public entities, the primary surplus exceeded the target by a more modest €305 million.

The figures highlight the continued strength of public finances, supported by resilient tax collection and stronger economic activity, despite the primary surplus remaining below the exceptionally high €9.45 billion recorded during the same period in 2025.

Government deficit reaches €142.7 million

LEFKOSIA – GNUSA

Cyprus recorded a government deficit of €142.7 million in the second quarter of 2026, compared with a deficit of €127.9 million in the same period of 2025, according to preliminary figures released by CYSTAT.

Total government revenue rose 2% year-on-year to €3.6 billion, driven mainly by higher social contributions and increased VAT receipts. Social contributions climbed 6.9% to €1.26 billion, while revenue from taxes on production and imports increased 8.3% to €1.24 billion.

Government expenditure increased 2.3% to €3.74 billion, reflecting higher spending on social transfers, public sector wages and intermediate consumption. Social transfers rose 5.3% to €1.54 billion, while employee compensation increased 4% to €1 billion.

The increase in spending outpaced revenue growth, leading to a wider fiscal deficit despite strong gains in tax and contribution income.

Cyprus deposits and loans post strong growth

LEFKOSIA – GNUSA

Total bank deposits in Cyprus increased by €697.1 million in September 2026, significantly higher than the €171.5 million rise recorded in August, according to the Central Bank of Cyprus. The total stock of deposits reached €60.2 billion, while the annual growth rate remained steady at 6.5%.

Deposits by Cyprus residents rose by €639.9 million, driven mainly by increases in deposits held by households (€93.8 million) and non-financial corporations (€373 million).

Meanwhile, total loans expanded by €857.8 million in September, compared with €114.6 million the previous month. The annual growth rate of loans accelerated to 14.0% from 11.8% in August, with outstanding loans reaching €29.6 billion.

Of the total increase, €470.8 million represented lending to Cyprus residents. Loans to households increased by €52.2 million, loans to non-financial corporations rose by €110.1 million, while lending to other domestic sectors grew by €308.5 million.

LEFKOSIA – GNUSA

Cyprus economy expands 4.8% in 2025

Cyprus' economy grew by an estimated 4.8% in 2025, according to revised Annual National Accounts figures released by the Statistical Service. Although growth slowed from the revised 6.6% recorded in 2024, it remained well above many European economies and followed strong expansions of 6.0% in 2023 and 8.9% in 2022.

The Statistical Service also revised national accounts data for 2022-2024, incorporating updated source information, major enterprises with significant cross-border activities, and household electricity production through photovoltaic systems. As a result, the 2024 growth rate was revised sharply upward from 3.9% to 6.6%.

At current prices, GDP increased by 5.6% in 2025, compared with 9.5% in 2024, reflecting continued economic expansion, albeit at a more moderate pace than in recent years. The figures underline the resilience of the Cypriot economy despite a gradual normalization from the exceptionally strong growth recorded after the pandemic period.

Greenhouses: Surge in investment interest, with €477 million planned projects

ATHENS – [ANA-MPA]

Hundreds of farmers across Greece are looking to expand greenhouse cultivation, as reflected in the scale of investments planned under a new support scheme.

According to data from the Ministry of Rural Development and Food, 944 applications have been submitted, with a total proposed budget of €477.14 million, highlighting investment interest that extends well beyond any single agricultural region.

The data show that Crete and Western Greece account for more than half of the proposals, while Central Macedonia also has a strong presence. Thessaly has fewer applications, but the proposed investments have a higher average budget.

"The particularly strong investment interest in the construction and modernisation of greenhouse facilities confirms the agricultural sector's potential and producers' willingness to invest in modern, competitive farming operations," Argyro Zerva, Secretary General for Union Resources and Infrastructure at the Ministry of Rural Development and Food, told the Athens-Macedonian News Agency (ANA-MPA).

She added that "the applications are already being assessed by the competent regional authorities, and our priority is to complete the process as quickly as possible, with the aim of issuing the first approval decisions within the year".

Of the €477.14 million in proposed investments under the scheme for the construction and modernisation of greenhouses and accessible crop production shelters, €267.71 million is being sought in public funding. The remaining €209.43 million represents the planned private-sector contribution.



Tenders for second linking of Greece-Italy power grid early in 2027, IPTO official says

ATHENS – [ANA-MPA]

Independent Power Transmission Operator (IPTO) and Terna aim at accelerating the project to connect the power grids of Greece and Italy, IPTO Vice-President Ioannis Margaris said on October 22 at the 8th Renewable & Storage Forum, wrapping up its second day in Athens.

Margaris said the joint project's maturity procedures were moving at a fast pace, with the aim being to issue international tenders for the cable systems and the converter stations in the summer of 2027. Seabed surveys would begin at the start of 2027, while permits and technical specs for the project are being prepared currently. According to the IPTO official, construction to link the grids will begin within 2028.

MEPs accuse Turkey of seeking to block Cyprus President from COP31

LEFKOSIA

Cypriot MEPs Giorgos Georgiou and Costas Mavrides on October 21 accused Turkey of attempting to prevent the President of the Republic of Cyprus from attending COP31, which will be held in Antalya from November 9 to 20.

Addressing a European Parliament debate in Strasbourg on the UN Climate Change Conference, Georgiou [of AKEL and the Left group in the EP] said the climate crisis is already affecting Europe through wildfires, heatwaves, droughts and floods, calling for action rather than further promises. He also accused Ankara of seeking to use the conference to promote the breakaway entity in the Turkish-occupied north part of Cyprus.

Mavrides [of DIKO and the Socialists and Democrats (S&D)] stressed that "climate change is a fact, not an ideology" and welcomed efforts to establish measurable targets. He likewise alleged that Turkey was attempting to exclude the Cypriot President from the summit and urged EU institutions to defend the Republic of Cyprus as an EU and UN member state "to the very end".

Responding to the concerns, Timmy Dooley, speaking on behalf of the Irish Presidency of the Council of the EU, said Turkey had invited all EU member states, including Cyprus, to participate in COP31.

Koumis: September 2026 marks best in Cyprus tourism history

LEFKOSIA – [CNA]]



September 2026 was the best September in the history of Cyprus tourism in terms of tourist arrivals, Deputy Minister of Tourism Kostas Koumis said on October 23, presenting the Deputy Ministry's 2027 budget before the House Finance Committee.

Arrivals during the first nine months of 2026 were down 5.6% compared with the same period last year, but remained 4.1% higher than in 2024 and 8.5% above 2023 levels, Koumis said.

Tourism revenues for the January-September period fell 7% year-on-year, although they remained higher than in both 2024 and 2023. Average spending per visitor increased to €785, while daily spending rose to €97.7.

Koumis described 2026 as one of the most challenging years for Cyprus tourism in recent decades, following the March incident involving the RAF Akrotiri base, which led to a sharp drop in arrivals and negative publicity. Swift action by the Deputy Ministry and industry partners helped restore flight schedules, limiting summer seat losses to 3.3%.

Despite the challenges, Koumis said tourism revenue could finish the year only 3%-4% lower than in 2025 if current trends continue.

The Deputy Ministry's 2027 budget amounts to €59.4 million, with most funds directed toward destination promotion, tourism development initiatives and support for rural and remote areas. Looking ahead, Koumis said high airfares remain a challenge, while last-minute bookings are expected to continue as a key trend in 2027.

Cyprus among countries targeted by cyberattacks

LEFKOSIA – [CNA]

Cyprus is among the EU Member States where cyberattacks attributed by Member States to activities linked to Russia were recorded, according to a briefing by the European Parliamentary Research Service (EPRS) on hybrid warfare, published on October 26.

According to the EPRS, in July 2026 EU Member States condemned malicious Russian cyber activities involving both state and non-state actors, ranging from intelligence services to cybercriminal groups, hacktivists and private companies.

The briefing states that Cyprus, France, Germany, Poland, the Netherlands, Austria, Slovakia, Romania and Finland were among the countries where intrusions into government networks or acts of sabotage against critical infrastructure had been recorded.

The EPRS notes that cyberspace is increasingly being used as a means of conducting hybrid activities, as cyberattacks can disrupt critical infrastructure and essential services, be used for espionage or information manipulation, and affect military command and communications systems.



Veria Byzantine Museum receives 2026 Travelers' Choice Award

THESSALONIKI

The Byzantine Museum of Veria has received the Travelers' Choice Award 2026 from the travel platform Tripadvisor, which is based on positive visitor reviews.

The annual Travelers' Choice Awards are presented to listings on the platform, including attractions, activities and other experiences, that consistently receive positive reviews over the previous 12 months. The award-winning listings rank among the top 10% of listings on the platform that meet the relevant criteria.

The distinction is a welcome recognition of visitors' experiences at the Byzantine Museum of Veria and an opportunity to highlight the work being carried out to ensure its operation and bring its collections to the public.

Alongside its permanent exhibition, the Museum hosts temporary exhibitions, educational programmes and cultural events, seeking to serve as a place to discover Byzantine and post-Byzantine art, as well as a meeting point for creative engagement and participation.

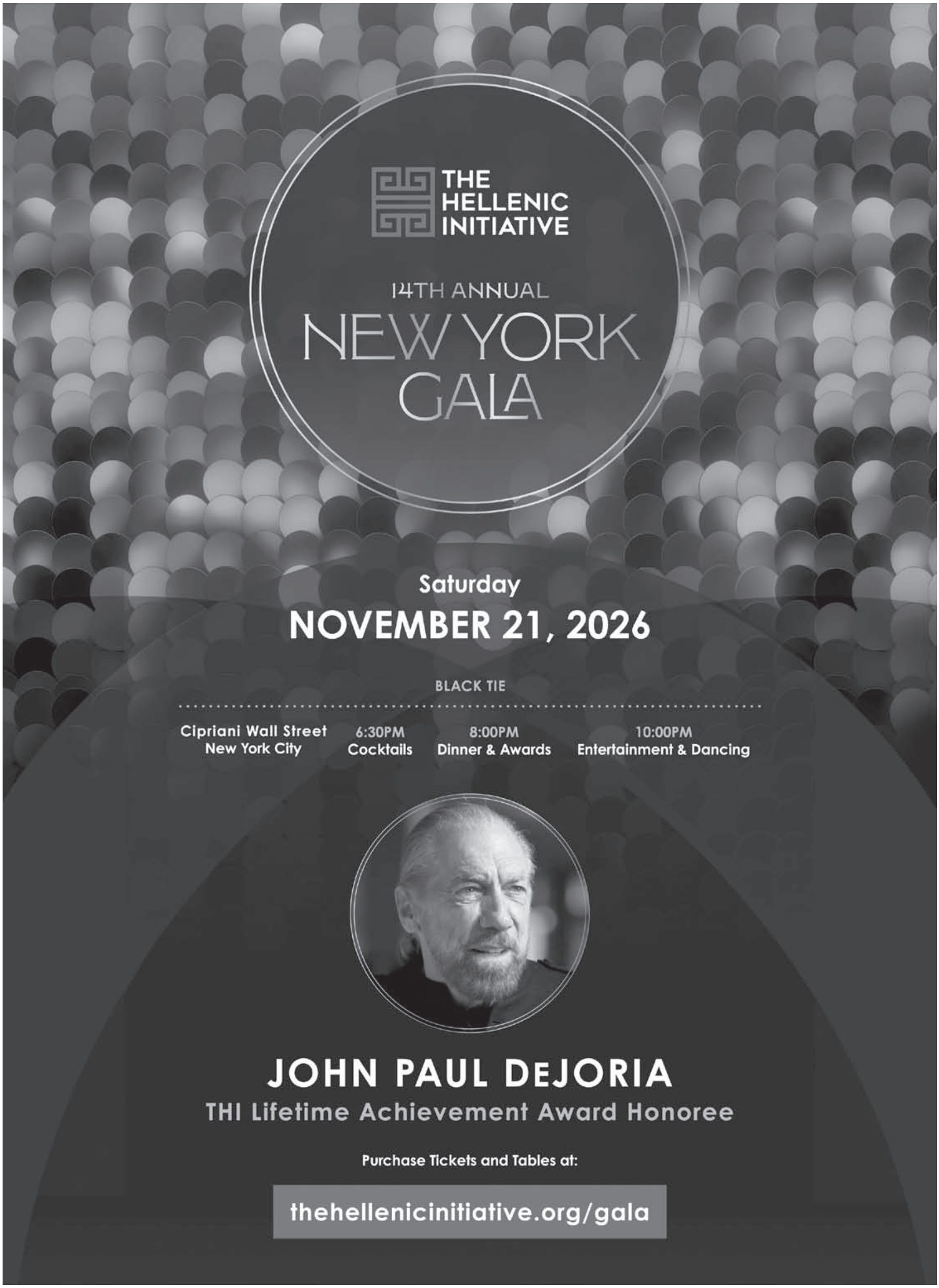
THE HELLENIC INITIATIVE
14TH ANNUAL
NEW YORK GALA
Saturday
NOVEMBER 21, 2026
BLACK TIE
Cipriani Wall Street
New York City
6:30PM
Cocktails
8:00PM
Dinner & Awards
10:00PM
Entertainment & Dancing
JOHN PAUL DEJORIA
THI Lifetime Achievement Award Honoree
Purchase Tickets and Tables at:
thehellenicinitiative.org/gala



Με αισθήματα βαθύτατου σεβασμού και αγάπης
ευχόμαστε στον **Σεβασμιώτατο Αρχιεπίσκοπο Αμερικής κ. Ελπιδοφόρο**

έτη πολλά και ευλογημένα.

Είθε ο Πανάγαθος Θεός να τον ενδυναμώνει και να ευλογεί την ποιμαντική του διακονία προς όφελος
της Ορθοδοξίας και του ποιμνίου του.

Ιδιαιτέρως συγχαίρουμε τον **Σεβασμιώτατο Αρχιεπίσκοπο πρώην Αμερικής κ. Δημήτριο**,
ο οποίος τιμάται εφέτος για τη μακρά, αφοσιωμένη και καρποφόρα διακονία του προς την Εκκλησία και τον Ελληνισμό της Αμερικής

Είς πολλὰ ἔτη, Δέσποτα!

Steve Tenedios and Family

The Archbishop's Nameday Gala honors Archbishop Demetrios: Gratitude for a lifetime of service

NEW YORK, NY - [Photo by GANP/ Dimitrios Panagos]



As the Greek Orthodox Archdiocese of America prepares for the 2026 Archbishop Elpidophoros Nameday Gala, in a week, this year's gathering will carry special significance as it honors the life, ministry, and enduring legacy of His Eminence Archbishop Demetrios. The event will be held on Monday, November 2, at Pier 60 in Manhattan, bringing together dignitaries, clergy, faithful, and supporters from across the Archdiocese.

Dedicated by Archbishop Elpidophoros to his predecessor, Archbishop Demetrios, the seventh Archbishop in the century-long history of the Greek Orthodox Archdiocese of America, the evening will celebrate his decades of service to the Orthodox Church, his pastoral leadership, scholarly contributions, and his enduring impact on generations of faithful in America and throughout the world.

"Archbishop Demetrios has given his entire life to the service of Christ and His Church. His nearly twenty years as Archbishop of America represent only one chapter in a remarkable ministry that has touched the lives of countless people, in Greece, here in America, and throughout the world", said Archbishop Elpidophoros, reflecting on the decision to dedicate this year's Nameday Gala to his predecessor. "His service as Archbishop, his scholarship and teaching, his pastoral care, and his witness on behalf of the Church have left an enduring mark on our Archdiocese", he added.

"I believe it is important for our entire Archdiocese to come together to honor him, to express our gratitude for his service, and to celebrate the legacy of faith, wisdom, and love that he has given to our Church. I am honored that this year's Nameday celebration will provide an opportunity for all of us to express our love and gratitude to His Eminence", Archbishop Elpidophoros concluded.

Beyond honoring Archbishop Demetrios, the gala will continue its longstanding charitable mission. Proceeds from the evening will support the Archdiocesan Youth Summer Camp Scholarship Fund, which helps ensure that children throughout the Archdiocese can participate in Orthodox summer camp programs regardless of financial circumstances.

The scholarship initiative has expanded steadily in recent years, reflecting both growing need and the commitment of the faithful to invest in the spiritual formation of young people.

Speaking of the Archdiocese's Youth Summer Camps, the tribute carries special meaning for Camp Saint Paul, the Direct Archdiocesan Youth Camp which traces its origin to Archbishop Demetrios' vision. According to the camp's official website, in 2004 His Eminence recognized the need for a camping program dedicated exclusively to the youth of the Direct Archdiocesan District, providing them with an opportunity to grow in their Orthodox faith and fellowship. He entrusted the initiative to then DAD Youth Director and Ionian Village Director Fr. Constantine Lazarakis, whose extensive experience in youth and camping ministry helped shape the program. Later that year, Camp Saint Paul was officially established and named in honor of the Apostle Paul, with Archbishop Demetrios appointing Fr. Elias Villis of Rye, New York, as its first director.



Γίνετε και εσείς συνδρομητής μας!

Twelve Days in France:
The final chapter of a Greek-American son

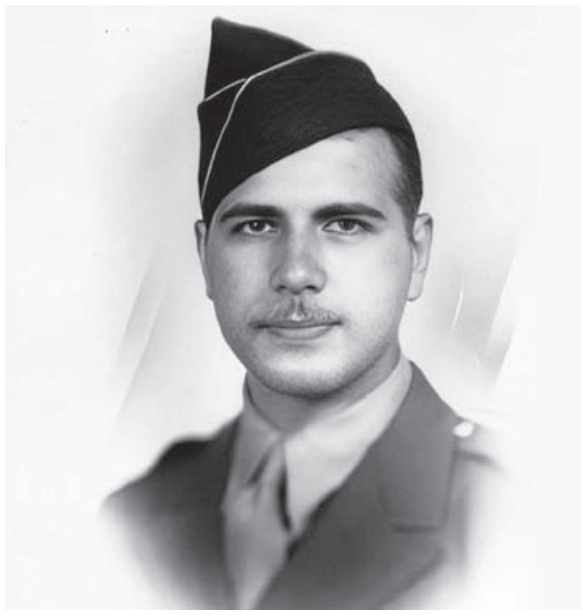

By John Dekhane [Photos: Boston University & Frogman]

Overlooking the shores of Omaha Beach, where the tide still carries the echoes of World War II, the Normandy American Cemetery stands as a timeless sanctuary of courage and sacrifice. Among the thousands of heroes who rest beneath the solemn rows of white marble crosses is Private First Class Christos Dafnoulelis of Massachusetts, a Greek-American soldier whose final chapter was written far from home, but whose legacy lives on forever.

Born on April 15, 1921, in Boston, Christos was the son of Greek immigrants Nicholas and Efterpi Dafnoulelis. He grew up at 8 Kensington Avenue in Somerville, just outside Boston, in a loving household that proudly embraced its Greek heritage. Surrounded by the traditions and values of his family, he developed a sharp mind, a curious spirit, and a strong sense of responsibility that would shape the man he became.

An exceptional student, he earned recognition for his dedication to excellence through his membership in the National Honor Society, an honor reserved for students who demonstrated outstanding scholarship, leadership, character, and service. He later attended Boston University, where he pursued studies in commercial business in preparation for a successful career. The future appeared bright for this gifted young man, whose ambition and abilities promised a life filled with accomplishment.

Like many young men of his generation, Christos had dreams that extended beyond the classroom, but as war engulfed the world, those dreams were placed on hold. Driven by a desire to serve the nation his family had made their home, he enlisted in the U.S. Army on February 16, 1942, in Somerville. After completing his training, he became a proud member of the 47th Infantry Regiment, 9th Infantry Division. As did every soldier, sailor, and airman who stepped forward during those dark years, Christos understood that the liberation of Europe would come at a terrible human cost, with countless lives destined to be lost. Yet he knew that victory was essential, because freedom itself hung in the balance.

After landing on Utah Beach on June 10, 1944, Christos found himself in the midst of some of the fiercest fighting of the campaign. As the battle raged on, American soldiers faced relentless enemy resistance, artillery fire, and constant danger. Amid the chaos of battle, he displayed outstanding bravery and determination, but on June 22, 1944, only twelve days after setting foot on French soil, his journey came to a tragic end when he was struck by enemy fire on the outskirts of Cherbourg. He was only 23 years old, leaving behind a life that had barely begun.

Thousands of miles away in Somerville, the news of Christos's death brought unimaginable sorrow to his parents. Yet their grief was briefly interrupted by a fragile moment of hope. Shortly after receiving the heartbreaking news, they received a telephone call from a mysterious young man claiming that Christos was still alive and had been taken prisoner of war. For a brief moment, despair gave way to relief, but their fragile hope was shattered when they discovered that the message was false and that their beloved son had indeed been killed. His father, Nicholas, passed away in 1961, while his mother, Efterpi, lived until 1995, reaching the remarkable age of 100. Both were laid to rest at Belmont Cemetery in Belmont, Massachusetts.

Today, Christos is memorialized at Boston University alongside the 221 members of its community who also gave their lives during World War II, their names forever woven into the university's history.

More than eight decades after the guns fell silent, the final resting place of Private First Class Christos Dafnoulelis at the Normandy American Cemetery stands as a lasting tribute to a promising young man who gave everything he had for the liberty we cherish today. His story reflects the sacrifice of countless Greek-American heroes who answered the call of duty and confronted tyranny on the ground, in the skies, and across the seas. It is essential that their immense contribution is not lost to silence or time, but honored, told, and carried forward by those of us who still live in the freedom they helped secure.





The Feast of the Holy Archangels Michael and Gabriel and all the Heavenly Powers

JOIN US ON

Saturday, November 7

Great Vespers at 7pm

Sunday, November 8

Orthros at 8am.
Divine Liturgy at 9:30 am



His Grace Bishop Nektarios of Diokleia will preside over the Divine Liturgy.

Featuring the Archdiocesan District Federation of Greek Orthodox Church Musicians - a combined choir of more than 40 voices to make our feast day especially memorable.

THE ARCHANGEL MICHAEL GREEK ORTHODOX CHURCH

ORDER OF AHEPA

The entire AHEPA Family joins **His Eminence Archbishop Elpidophoros** in honoring the extraordinary service and enduring legacy of his predecessor, **His Eminence Archbishop Demetrios,** former Geron Archbishop of the Greek Orthodox Archdiocese of America.

Archbishop Demetrios' distinguished tenure was marked by his unwavering dedication to the Greek American community, his steadfast commitment to the Orthodox Christian faith, and his spiritual leadership of the Archdiocese. His contributions to Orthodoxy in America and to the preservation and advancement of Hellenism will be remembered with profound gratitude and respect for generations to come.

The officers and members of the Order of AHEPA, the AHEPA Foundation, and the entire AHEPA Family extend their heartfelt appreciation to both of our spiritual leaders. We honor Archbishop Demetrios for his many years of devoted service and join in celebrating His Eminence Archbishop Elpidophoros on the occasion of his nameday feast on November 2, 2027.

May God grant both of our spiritual leaders many years of health, strength, and continued service to the Church and the faithful.

Εἰς πολλά ἔτη, Δέσποτα!

E. Chris Kaitson,
Supreme President

Nicholas A. Karacostas, PSP
Chairman, AHEPA Board of Trustees

Order of AHEPA | 1909 Q Street NW, Suite 500, Washington, DC 20009 | 202 - 232 - 6300 | ahepa.org

AHEPA Camden Chapter 69 honors past District Governor Lou Stefanou

CHERRY HILL, NJ —
[Photos by Steve Lambrou]





AHEPA Camden Chapter 69 of Cherry Hill, New Jersey, hosted a memorable testimonial dinner dance on Saturday evening, October 24, honoring AHEPA Fifth District Immediate Past District Governor Lou Stefanou for his outstanding leadership, dedicated service, and commitment to the ideals of AHEPA and the Greek American community.

The celebration took place at the Danielle Kousoulis Center at Saint Thomas Greek Orthodox Church in Cherry Hill, bringing together members of the local Greek American community, distinguished guests, friends, and supporters for an evening of fellowship, recognition, and celebration.

Joining the festivities were representatives of the entire AHEPA Family, including members of the Daughters of Penelope, Maids of Athena, and Sons of Pericles, who traveled from throughout New Jersey and neighboring chapters in Pennsylvania and Delaware to pay tribute to the honoree.

A distinguished gathering of AHEPA leadership was also in attendance, with presentations made by AHEPA Supreme Lodge Vice President Dr. Zenon Christodoulou, AHEPA Region 3 Governor Asteris Fanikos, and representatives of the AHEPA Fifth District Lodge, led by current District Governor Dr. George Perentesis. The Daughters of Penelope District Lodge was also prominently represented, led by Athena Ronchochou.

Among the evening's moving tributes were presentations by Saint Thomas Greek Orthodox Church President Tassos Efstratiades, Cherry Hill AHEPA Chapter President Tasos Malapetsas, and Immediate Past Daughters of Penelope District Governor Athena Borzeka. Their heartfelt remarks reflected the tremendous respect, friendship, and admiration that Lou Stefanou has earned through his years of service and dedication to the AHEPA Family.

A particularly meaningful presence was that of the Delaware Valley's Andros Society, whose chapter members and leaders, Tom Montalbes and Haralambos Pantelous, led a strong contingent of fellow Andriotes and AHEPA members in honoring one of their own. Like Lou Stefanou, these proud Greek Americans trace their ancestral roots to the beautiful island of Andros, Greece. Their participation added a special dimension to the evening, celebrating not only the honoree's contributions to AHEPA but also the enduring bonds of heritage, friendship, and shared Hellenic identity.

In his remarks, Lou Stefanou expressed his heartfelt appreciation to the attendees, supporters, and generous donors who made the celebration possible. He emphasized that the evening served a purpose beyond recognizing his own service, noting that proceeds from the event would benefit the renovation fund for the Danielle Kousoulis Center. The Center serves as a gathering place for the Saint Thomas community and is home to Camden Chapter 69, one of AHEPA's largest chapters throughout its worldwide domain. The charitable purpose of the evening underscored the organization's longstanding commitment to strengthening the institutions that sustain Greek American community life for generations to come.

Following the formal presentations and tributes, the evening gave way to spirited Greek dancing and fellowship that continued well into the night. With arms linked and generations dancing side by side, the celebration became a living expression of the bonds of friendship, heritage, and brotherhood that have long distinguished the AHEPA Family.

The sight of AHEPA members, Daughters of Penelope, younger generations, and friends joined together on the dance floor provided a fitting conclusion to an evening dedicated to service and community.

EMBCA commemorates centennial of Stephen Antonakos

NEW YORK, NY

The Eastern Mediterranean Business Culture Alliance (EMBCA) will present a webinar panel discussion, "The Life and Legacy of Sculptor Stephen Antonakos: A Centennial Commemoration," on Sunday, November 1, at 2 p.m. EST (9 p.m. Athens time).

Marking the 100th anniversary of his birth, the event will explore the life and work of Stephen Antonakos (1926-2013), the pioneering Hellenic American artist who transformed neon into a celebrated medium of contemporary art. The discussion will be moderated by EMBCA President Lou Katsos and Board Member Joanne Sayad, with panelists Curator/Educator and Writer Sara Reisman; Naila Kettaneh-Kunigk, Co-Founder of Galerie Tanit; and Architect-Engineer Panos Georganas, Board Member of the Stephen Antonakos Foundation.

Born in Agios Nikolaos, Laconia, and raised in New York, Antonakos gained international recognition for his luminous geometric sculptures, architectural installations, and spiritually inspired works. The panel will examine his artistic legacy, his influence on postwar contemporary art, and the enduring relevance of his vision a century after his birth.

Cyprus Children's Fund honors John Televantos

EDISON, NJ – [Photo by CCF]



The Cyprus Children's Fund successfully hosted its annual Harvest Champagne Brunch on October 24 at the renowned Plainfield Country Club, welcoming supporters, benefactors, community leaders, and friends of the organization for an afternoon dedicated to philanthropy and educational opportunity.

Among those present were Cyprus Consul General in New York Kyriakos Poyiatzis; the Very Rev. Evagoras Constantinides, Protopresbyter of the Ecumenical Throne, representing Archbishop Elpidophoros of America; the Televantos family; donors to the Cyprus Children's Fund; members of the Board of Directors; and distinguished members of the community.

Greetings were conveyed by Cyprus First Lady Philippa Karsera Christodoulides, Archbishop Elpidophoros of America, Consul General of Greece in New York Iphigenia Kanara, PSEKA President Philip Christopher, and Federation of Cypriot American Organizations President Kyriakos Papastylianou.

The event paid tribute to John Televantos, who received the organization's Humanitarian and Philanthropic Award in recognition of his longstanding commitment to the Cyprus Children's Fund and the people of Cyprus. His name joins those of the many benefactors whose support has enabled the organization to fulfill its mission over the years.

A native of Famagusta, John Televantos serves as Senior Partner at Arsenal Capital Partners, a private equity firm focused on the specialty industrial and healthcare sectors. Through the newly established Televantos Family Scholarship, he will fund two annual scholarships for qualified students.



Cyprus Children's Fund President Nicos Zittis expressed his deep gratitude to the honoree and his family for their transformative support, which includes establishing and funding a new category of scholarships aimed at empowering the next generation of students with Hellenic roots.

"We are profoundly grateful to John Televantos for his enduring generosity", Zittis said. "His commitment as a benefactor for this new scholarship program will directly shape the futures of deserving students, extending the reach of our educational mission".

Reflecting on the organization's impact, Zittis noted that the Cyprus Children's Fund has distributed over $5 million in assistance through its one-to-one child sponsorship programs, awarded more than $2 million in scholarships, and provided nearly $1 million to nonprofit organizations and programs in Cyprus that support children and adults with special needs, medical conditions, or orthopedic issues, as well as children from vulnerable groups.

For more information about the Cyprus Children's Fund or to support its work, visit www.cyprus-childrensfund.org.

GreekNewsUSA

Volume 6 | No 95 | Thursday, October 29, 2026 INDEPENDENT BILINGUAL NEWS NYC - LI: $1.25 | Outside $1.50

A SPIRIT OF UNITY AND HOPE

NEW YORK, NY – GNUSA –
[Photo: GANP/ Dimitrios Panagos]



The 86th Anniversary Celebration of OXI Day, commemorating October 28, 1940, held on October 25 at the Stathakeion Cultural Center in Astoria, was a hugely successful event, combining history, music, and multimedia in a moving tribute to Greece's heroic role during World War II.

The presentation, titled "The Unconquered Spirit: Greece's Pivotal Role in World War II," was created and presented by Dr. Evangelos Athanasopoulos and Dr. Peter Stavrianidis. Through a seamless blend of historical narration, slides, archival videos, and music, the program captivated the audience, bringing to life the courage and sacrifices of the Greek people during one of the nation's defining moments.

Among those in attendance were Foreign Minister George Gerapetritis, Archbishop Elpidophoros of America, and senior diplomatic representatives of Greece and Cyprus.

A highlight of the evening was a live recital of twelve songs associated with the era, most of them made famous by the legendary Sophia Vembo. The musical performances by Gregoris Maninakis, Angeliki Psoni, and Nikitas Tampakis, accompanied by Glafkos Kontemeniotis on keyboards and Kostas Psaros on bouzouki, added emotion and authenticity to the presentation. The program concluded with a stirring rendition of Romiosyni, featuring the poetry of Yiannis Ritsos set to music by Mikis Theodorakis.

In his remarks, His Eminence Archbishop Elpidophoros congratulated the Board of the Federation and its newly elected President, Christos Vournas, emphasizing that Hellenism prevails against all odds when Greeks remain united. Quoting Nikos Kazantzakis from Report to Greco, he reminded the audience of the enduring challenge to "reach what you cannot".

The Archbishop also praised Foreign Minister George Gerapetritis and Greece's prudent foreign policy, noting that the leadership of the Ministry of Foreign Affairs and its senior diplomats possess a deep understanding of issues that are not always known to the public and formulate policy accordingly.

In his closing remarks, the Foreign Minister spoke emotionally about his roots on a small island of the Dodecanese. He highlighted Greece's significant achievements and stressed that the spirit of October 28, 1940 remains alive today, declaring that Greeks are still prepared to say "No" whenever circumstances require it. [The full text of Minister Gerapetritis' speech is published in Greek on Page 2.]

